



# แผนพัฒนาท้องถิ่น ( พ.ศ. ๒๕๖๖ – ๒๕๗๐ )

เทศบาลตำบลหนองบัว  
อำเภอบ้านฝาง จังหวัดขอนแก่น

\*\*\*\*\*

โทรศัพท์ ๐ - ๔๓๓๐ - ๖๔๙๒

โทรสาร ๐ - ๔๓๓๐ - ๖๔๙๒

## คำนำ

ตามระเบียบกระทรวงมหาดไทยว่าด้วยการจัดทำแผนพัฒนาขององค์กรปกครองส่วนท้องถิ่น พ.ศ. ๒๕๔๘ และที่แก้ไขเพิ่มเติม กำหนดให้องค์กรปกครองส่วนท้องถิ่นจัดทำแผนพัฒนาท้องถิ่น ซึ่งเป็นแผนพัฒนาที่กำหนดวิสัยทัศน์ ประเด็นยุทธศาสตร์ เป้าประสงค์ ตัวชี้วัด ค่าเป้าหมาย และกลยุทธ์ โดยสอดคล้องกับแผนพัฒนาจังหวัด ยุทธศาสตร์การพัฒนาขององค์กรปกครองส่วนท้องถิ่นในเขตจังหวัด แผนพัฒนาอำเภอ แผนพัฒนาตำบล แผนพัฒนาหมู่บ้าน หรือแผนชุมชน อันมีลักษณะเป็นการกำหนดรายละเอียดแผนงานโครงการพัฒนา ที่จัดทำขึ้นสำหรับปีงบประมาณแต่ละปี ซึ่งมีความต่อเนื่องและเป็นแผนก้าวหน้า เพื่อเป็นการกำหนดทิศทางและเป้าหมายในการพัฒนาท้องถิ่นของแต่ละท้องถิ่น ทั้งนี้ให้ สอดคล้องกับสภาพปัญหา ความต้องการและศักยภาพของท้องถิ่น และสอดคล้องประสานสนับสนุนยุทธศาสตร์การพัฒนา

เทศบาลตำบลหนองบัว ได้ดำเนินการจัดทำแผนพัฒนาท้องถิ่น(พ.ศ. ๒๕๖๖ - ๒๕๗๐) เพื่อเป็นแผนพัฒนาตำบลหนองบัว ให้ยุทธศาสตร์การพัฒนาบรรลุเป้าประสงค์และวัตถุประสงค์ในการ พัฒนา และเป็นแนวทางในการจัดทำงบประมาณรายจ่ายประจำปีและแผนการดำเนินงาน เพื่อให้การพัฒนาบรรลุตามวิสัยทัศน์ที่กำหนดไว้ต่อไป

**เทศบาลตำบลหนองบัว**

## สารบัญ

	หน้า
ส่วนที่ ๑ สภาพทั่วไปและข้อมูลพื้นฐาน	๑
ส่วนที่ ๒ ยุทธศาสตร์เทศบาลตำบลหนองบัว	๑๗
ส่วนที่ ๓ การนำแผนพัฒนาท้องถิ่นไปสู่การปฏิบัติ	๓๘
ส่วนที่ ๔ การติดตามและประเมินผล	๑๓๒

ส่วนที่ ๑  
สภาพทั่วไปและข้อมูลพื้นฐาน



**ความหมายของตราสัญลักษณ์เทศบาลตำบลหนองบัว**

รูปดอกบัวที่โผล่ขึ้นมาจากหนองน้ำที่เป็นชื่อของตำบล สื่อความหมายดังนี้

**ดอกบัวทั้งสามดอก** สื่อความหมายถึง ข้าราชการประจำ ฝ่ายนักการเมือง และประชาชนที่เปรียบเสมือนบัวที่พ้นน้ำแล้ว ย่อมเป็นบุคคลที่มีศีลธรรมประจำใจครบถ้วนสมบูรณ์ มีความรู้ความสามารถและความดีที่มาช่วยกันพัฒนาองค์กรท้องถิ่นให้เจริญรุ่งเรืองในทุกๆ ด้าน ตามศักยภาพ

**ใบบัว** สื่อความหมายถึง ทรัพยากรต่างๆ ที่ช่วยประคับประคองให้ดอกบัวทั้งสามดอกทำงานได้อย่างมีประสิทธิภาพ

**นกที่กำลังบิน** สื่อความหมายถึง ความคิด สิทธิเสรีภาพที่เป็นไปอย่างเสรี

**วงกลม** สื่อความหมายถึง ระเบียบกฎหมายเป็นภูมิคุ้มกัน ไม่ให้ออกนอกกลุ่มนอกทาง

**ประวัติความเป็นมา**

ตำบลหนองบัว อำเภอบ้านฝาง จังหวัดขอนแก่น เดิมเป็นบ้านหนองบัว ตำบลบ้านทุ่ม อำเภอเมือง จังหวัดขอนแก่น ได้แยกการปกครองออกจากตำบลบ้านทุ่มเมื่อ พ.ศ. ๒๔๙๐ เป็นตำบลหนองบัว อำเภอบ้านฝาง จังหวัดขอนแก่น เดิมมี ๑๔ หมู่บ้าน คือ บ้านฝางหมู่ที่ ๑, ๒ บ้านหัวบึงหมู่ที่ ๓ บ้านสระแก้วหมู่ที่ ๔ บ้านโคกสีหมู่ที่ ๕ บ้านดอนหันหมู่ที่ ๖ บ้านหนองบัวหมู่ที่ ๗, ๘ บ้านโสกม่วงหมู่ที่ ๙ บ้านดอนตูหมู่ที่ ๑๐ บ้านนาฝายหมู่ที่ ๑๑ บ้านบะยาวหมู่ที่ ๑๒ บ้านแก่งเต่าหมู่ที่ ๑๓ และบ้านโคกใหญ่หมู่ที่ ๑๔ มี นายต่วน เขตหนองบัว บ้านโคกใหญ่เป็นกำนันคนแรกต่อมาเมื่อ พ.ศ. ๒๕๒๔ ทางราชการตั้งตำบลบ้านฝางขึ้น จึงคงเหลือหมู่บ้านในเขตการปกครอง ๘ หมู่บ้าน และต่อมาได้ขยายเป็น ๑๑ หมู่บ้าน

ปี พ.ศ.๒๕๓๙ สภาตำบลหนองบัว ได้จัดตั้งเป็น องค์การบริหารส่วนตำบลหนองบัว ตามประกาศกระทรวงมหาดไทย และหนังสือที่ ขก ๐๐๑๖/ว ๔๓๔๓ ลงวันที่ ๑๓ กุมภาพันธ์ ๒๕๓๙ เรื่อง การจัดตั้งองค์การบริหารส่วนตำบล เมื่อวันที่ ๑๙ มกราคม ๒๕๓๙ เพื่อจัดตั้งสภาตำบลที่มีรายได้โดยไม่รวมเงินอุดหนุนในปีงบประมาณ ๒๕๓๖ ถึงปี ๒๕๓๘ เฉลี่ยไม่ต่ำกว่า ๑๕๐,๐๐๐ บาท เป็น องค์การบริหารส่วนตำบล จำนวน ๒,๑๔๓ แห่ง และ ประกาศกระทรวงมหาดไทย ดังกล่าว ได้ลงประกาศในราชกิจจานุเบกษา ฉบับประกาศทั่วไป เล่มที่ ๑๑๓ ตอน ที่ ๙ ง ลงวันที่ ๓๐ มกราคม ๒๕๓๙ ทำให้การจัดตั้ง องค์การบริหารส่วนตำบล ทั้ง ๒,๑๔๓ แห่ง ( องค์การบริหารส่วนตำบล หนองบัว อยู่ในลำดับที่ ๑๑๖ ) จะมีผลใช้บังคับใน ๓๐ มีนาคม ๒๕๓๙ จนกระทั่ง ก.อบต.จังหวัดขอนแก่นมีมติ ครั้งที่ ๗/๒๕๕๐ เรื่อง ประกาศกำหนดขนาด องค์การบริหารส่วนตำบล หนองบัว เมื่อวันที่ ๒๕ กรกฎาคม ๒๕๕๐ ให้ องค์การบริหารส่วนตำบล หนองบัวปรับขนาดจาก องค์การบริหารส่วนตำบล ขนาดเล็กเป็นองค์การบริหารส่วนตำบล ขนาดกลาง

กระทั่งปี ๒๕๕๕ องค์การบริหารส่วนตำบลหนองบัวได้จัดตั้งเป็นเทศบาลตำบลหนองบัว ตามประกาศกระทรวงมหาดไทย เรื่อง จัดตั้งองค์การบริหารส่วนตำบลหนองบัว อำเภอบ้านฝาง จังหวัดขอนแก่น เป็นเทศบาลตำบลหนองบัว ลงวันที่ ๖ สิงหาคม ๒๕๕๕ มีผลบังคับตั้งแต่วันที่ ๒๔ สิงหาคม ๒๕๕๕

## ๑.๑ ข้อมูลทั่วไป

ทำเลที่ตั้งตำบล ตำบลหนองบัวเป็นหนึ่งใน ๗ ตำบล ของอำเภอบ้านฝาง จังหวัดขอนแก่น ตั้งอยู่ทางทิศตะวันตก อำเภอนห่างจากที่ว่าการอำเภอประมาณ ๔ กิโลเมตร และมีอาณาเขตติดต่อกับตำบลต่าง ๆ ดังนี้

ทิศเหนือ	ติดต่อกับตำบลโคกงาม อำเภอบ้านฝาง
ทิศใต้	ติดต่อกับตำบลบ้านฝาง และตำบลโนนฆ้อง อำเภอบ้านฝาง
ทิศตะวันออก	ติดต่อกับตำบลบ้านฝาง อำเภอบ้านฝาง
ทิศตะวันตก	ติดต่อกับตำบลบ้านกง ตำบลจระเข้ และตำบลบ้านฝ่อ อำเภอหนองเรือ

## อาณาเขตของเทศบาลตำบลหนองบัว

### ทิศเหนือ

จากหลักที่ ๑ (N ๑๖° ๓๒.๒๒๓' , E ๑๐๒° ๓๔.๗๖๗') เป็นเส้นเลียบตามแนวไร่เนา ซึ่งเป็นเส้นแบ่งเขตระหว่างตำบลหนองบัว กับตำบลโคกงาม อำเภอบ้านฝาง จังหวัดขอนแก่น ไปทางทิศตะวันออก ถึงหลักเขตที่ ๒ ( ๓๒.๐๓๓' , E ๑๐๒° ๓๕.๕๙๒') ซึ่งตั้งอยู่จุดกึ่งกลางถนน รพช.สายโคกสูง-นาผาย บริเวณพิกัด ๔๕๓๕๒๙๒ ระยะทางประมาณ ๑,๙๐๐ เมตร

จากหลักที่ ๒ (N ๑๖° ๓๒.๐๓๓' , E ๑๐๒° ๓๕.๕๙๒') เป็นเส้นเลียบตามแนวไร่เนา ซึ่งเป็นเส้นแบ่งเขตระหว่างตำบลหนองบัว กับตำบลโคกงาม อำเภอบ้านฝาง จังหวัดขอนแก่น ไปทางทิศตะวันออกเฉียงใต้ ถึงหลักเขตที่ ๓ ( ๑๖° ๓๑.๘๐๒' , E ๑๐๒° ๓๖.๔๐๗') ซึ่งเป็นจุดแบ่งเขต ๓ ตำบล คือ ตำบลโคกงาม ตำบลบ้านฝาง ตำบลหนองบัว บริเวณพิกัด TD ๔๕๔๒๓๘ ระยะทางประมาณ ๒,๗๐๐ เมตร

### ทิศตะวันออก

จากหลักที่ ๓ (N ๑๖° ๓๑.๘๐๒' , E ๑๐๒° ๓๖.๔๐๗') เป็นเส้นเลียบตามแนวไร่เนา ซึ่งเป็นเส้นแบ่งเขตระหว่างตำบลหนองบัว กับตำบลโคกงาม อำเภอบ้านฝาง จังหวัดขอนแก่น ถึงหลักเขตที่ ๔ (๓๑.๑๘๖' , E ๑๐๒° ๓๖.๓๔๖') ซึ่งตั้งอยู่จุดกึ่งกลางถนนลาดยางสายบ้านแก่งเท่า-บ้านโคกกว้าง ตัดกับห้วยกะลิก บริเวณพิกัด ๔๕๔๑๒๓๓ ระยะทางประมาณ ๖๐๐ เมตร

จากหลักที่ ๔ (N ๑๖° ๓๑.๑๘๖' , E ๑๐๒° ๓๖.๓๔๖') เป็นเส้นเลียบตามกึ่งกลางถนนสายบ้านบะยาว-บ้านนาโพธิ์ ตำบลหนองบัว กับ ตำบลบ้านฝาง อำเภอบ้านฝาง จังหวัดขอนแก่น ซึ่งเป็นเส้นแบ่งเขตระหว่างตำบลหนองบัว กับตำบลบ้านฝาง อำเภอบ้านฝาง จังหวัดขอนแก่น ไปทางทิศตะวันออกเฉียงใต้ ถึงหลักเขตที่ ๕ (๓๐.๗๗๙' , E ๑๐๒° ๓๖.๘๑๙') ซึ่งตั้งอยู่บริเวณริมถนนลูกรัง(สายบ้านแก่งเท่าไปบ้านนาโพธิ์,บ้านบะยาว) บริเวณพิกัด ๔๕๔๒๖๘๘ ระยะทางประมาณ ๙๐๐ เมตร

จากหลักที่ ๕ (N ๑๖° ๓๐.๗๗๙' , E ๑๐๒° ๓๖.๘๑๙') เป็นเส้นเลียบตามแนวถนนดินเพื่อการเกษตร ซึ่งเป็นเส้นแบ่งเขตระหว่างตำบลหนองบัว กับตำบลบ้านฝาง อำเภอบ้านฝาง จังหวัดขอนแก่น ไปทางทิศตะวันตกเฉียงใต้ ถึงหลักเขตที่ ๖ (N ๑๖° ๓๐.๒๐๐' , E ๑๐๒° ๓๖.๖๕๘') ซึ่งตั้งอยู่กึ่งกลางถนนสายนาโพธิ์-บ้านแก่งเท่า บริเวณพิกัด ๔๕๔๒๕๘๘ ระยะทางประมาณ ๑,๑๐๐ เมตร

จากหลักที่ ๖ (N ๑๖° ๓๐.๒๐๐' , E ๑๐๒° ๓๖.๖๕๘') เป็นเส้นเลียบตามแนวถนนดินเพื่อการเกษตร ซึ่งเป็นเส้นแบ่งเขตระหว่างตำบลหนองบัว กับตำบลบ้านฝาง อำเภอบ้านฝาง จังหวัดขอนแก่น ไปทางทิศตะวันออกเฉียงใต้ ตามถนนเพื่อการเกษตร ถึงหลักเขตที่ ๗ (๑๖° ๒๙.๙๐๕' , E ๑๐๒° ๓๖.๙๗๔') ซึ่งตั้งอยู่ที่ดินของราษฎร บริเวณพิกัด D ๔๕๘๒๕๐ ระยะทางประมาณ ๘๐๐ เมตร

จากหลักที่ ๗ (N ๑๖° ๒๙.๙๐๕' , E ๑๐๒° ๓๖.๙๗๔') เป็นเส้นเลียบตามแนวถนนดินเพื่อการเกษตร ซึ่งเป็นเส้นแบ่งเขตระหว่างตำบลหนองบัว กับตำบลบ้านฝาง อำเภอบ้านฝาง จังหวัดขอนแก่น ไปทางทิศตะวันออกเฉียงใต้ ถึงหลักเขตที่ ๘ (N ๑๖° ๒๙.๗๘๘' , E ๑๐๒° ๓๗.๐๓๖') ซึ่งตั้งอยู่ที่ดินของราษฎร บริเวณพิกัด D ๔๖๑๒๔๙ ระยะทางประมาณ ๓๐๐ เมตร

จากหลักที่ ๘ (N ๑๖° ๒๙.๗๘๘' , E ๑๐๒° ๓๗.๐๓๖') เป็นเส้นเลียบตามแนวทุ่งนาราชฎูร ซึ่งเป็นเส้นแบ่งเขตระหว่างตำบลหนองบัว กับตำบลบ้านฝาง อำเภอบ้านฝาง จังหวัดขอนแก่น ไปทางทิศตะวันออกเฉียงใต้ ถึงหลักเขตที่ ๙ ( ๑๖° ๒๙.๔๙๘' , E ๑๐๒° ๓๗.๒๑๘') ซึ่งตั้งอยู่ที่ดินของราชฎูร บริเวณพิกัดD ๔๖๔๒๔๔ ระยะทางประมาณ ๖๐๐ เมตร

จากหลักที่ ๙ (N ๑๖° ๒๙.๔๙๘' , E ๑๐๒° ๓๗.๒๑๘') เป็นเส้นเลียบตามแนวทุ่งนาราชฎูร ซึ่งเป็นเส้นแบ่งเขตระหว่างตำบลหนองบัว กับตำบลบ้านฝาง อำเภอบ้านฝาง จังหวัดขอนแก่น ไปทางทิศตะวันออกเฉียงใต้ ถึงหลักเขตที่ ๑๐ (N ๑๖° ๒๙.๑๐๙' , E ๑๐๒° ๓๗.๔๘๑') ซึ่งตั้งอยู่ริมถนนสาย ถนนลูกรังสายบ้านนาดอกไม้ ไปบ้านนาโพธิ์ บริเวณพิกัด ๔๖๗๒๔๐ ระยะทางประมาณ ๖๐๐ เมตร

จากหลักที่ ๑๐ (N ๑๖° ๒๙.๑๐๙' , E ๑๐๒° ๓๗.๔๘๑') เป็นเส้นเลียบตามแนวกิ่งกลางถนนสายบ้านนาดอกไม้ไปบ้านนาโพธิ์ ซึ่งเป็นเส้นแบ่งเขตระหว่างตำบลหนองบัว กับตำบลบ้านฝาง อำเภอบ้านฝาง จังหวัดขอนแก่น ไปทางทิศตะวันออกเฉียงใต้ ถึงหลักเขตที่ ๑๑(๑๖° ๒๙.๙๓๐' , E ๑๐๒° ๓๗.๕๓๑') ซึ่งตั้งอยู่กิ่งกลางถนนโยธาธิการ ขก ๑๐๒๒ (ถนนลูกรังสายบ้านนาดอกไม้ไปบ้านนาโพธิ์ บริเวณพิกัดD ๔๖๙๒๓๕ ระยะทางประมาณ ๖๐๐ เมตร

จากหลักที่ ๑๑ (N ๑๖° ๒๙.๙๓๐' , E ๑๐๒° ๓๗.๕๓๑') เป็นเส้นเลียบตามแนวกิ่งกลางถนนดินเพื่อการเกษตร กิ่งกลางถนนลูกรัง และทุ่งนา ซึ่งเป็นเส้นแบ่งเขตระหว่างตำบลหนองบัว กับตำบลบ้านฝาง อำเภอบ้านฝาง จังหวัดขอนแก่น ไปทางทิศตะวันออกเฉียงใต้ ถึงหลักเขตที่ ๑๒(๑๖° ๒๘.๓๒๑' , E ๑๐๒° ๓๗.๓๐๘') ซึ่งตั้งอยู่บนที่ดินราชฎูร บริเวณพิกัดTD ๔๖๓๒๒๓ ระยะทางประมาณ ๑,๔๐๐ เมตร

จากหลักที่ ๑๒ (N ๑๖° ๒๘.๓๒๑' , E ๑๐๒° ๓๗.๓๐๘') เป็นเส้นเลียบตามแนวทุ่งนาราชฎูร ซึ่งเป็นเส้นแบ่งเขตระหว่างตำบลหนองบัว กับตำบลบ้านฝาง อำเภอบ้านฝาง จังหวัดขอนแก่น ไปทางทิศตะวันออกเฉียงใต้ ถึงหลักเขตที่ ๑๓ (N ๑๖° ๒๗.๗๑๐' , E ๑๐๒° ๓๗.๔๗๐') ซึ่งตั้งอยู่ฝั่งทิศเหนือถนนทางหลวงแผ่นดินหมายเลข ๑๒ (ถนนมะลิวัลย์) บริเวณพิกัด TD ๔๖๘๒๑๒ ระยะทางประมาณ ๑,๒๐๐ เมตร

### ทิศใต้

จากหลักที่ ๑๓ (N ๑๖° ๒๗.๗๑๐' , E ๑๐๒° ๓๗.๔๗๐') เป็นเส้นเลียบตามแนวทุ่งนาราชฎูร ซึ่งเป็นเส้นแบ่งเขตระหว่างตำบลหนองบัว กับตำบลบ้านฝาง อำเภอบ้านฝาง จังหวัดขอนแก่น ไปทางทิศตะวันตกเฉียงใต้ ถึงหลักเขตที่ ๑๔ ( ๑๖° ๒๗.๒๕๐' , E ๑๐๒° ๓๖.๘๖๒) ซึ่งตั้งอยู่บนถนนลูกรังสายบ้านหนองบัวไปบ้านดอนหัน บริเวณพิกัด ๔๕๖๒๐๓ ระยะทางประมาณ ๑,๔๕๐ เมตร

จากหลักที่ ๑๔ (N ๑๖° ๒๗.๒๕๐' , E ๑๐๒° ๓๖.๘๖๒) เป็นเส้นเลียบตามกิ่งกลางถนนลูกรังสายบ้านหนองบัวไปบ้านดอนหันและถนนลาดยางสาย ขก ๓๐๓๙ ซึ่งเป็นเส้นแบ่งเขตระหว่างตำบลหนองบัว กับตำบลบ้านฝาง อำเภอบ้านฝาง จังหวัดขอนแก่น ไปทางทิศตะวันตกเฉียงเหนือตามแนวทุ่งนาราชฎูร ถึงหลักเขตที่ ๑๕ (๒๗.๒๕๐' , E ๑๐๒° ๓๖.๓๔๕) ซึ่งตั้งอยู่บนกิ่งกลางถนนลาดยางสาย ขก ๓๐๓๙ (สายหนองบัวหนอง) บริเวณพิกัดD ๔๔๘๒๐๕ ระยะทางประมาณ ๑,๓๐๐ เมตร

จากหลักที่ ๑๕ (N ๑๖° ๒๗.๒๕๐' , E ๑๐๒° ๓๖.๓๔๕') เป็นเส้นเลียบตามถนนลูกรังซึ่งเป็นเส้นแบ่งเขตระหว่างตำบลหนองบัว กับตำบลบ้านฝาง อำเภอบ้านฝาง จังหวัดขอนแก่น ไปทางทิศตะวันตกเฉียงเหนือ ตามแนวทุ่งนาราษฎร์ ถึงหลักเขตที่ ๑๖ (N ๑๖° ๒๗.๔๕๘' , E ๑๐๒° ๓๖.๐๓๕') ซึ่งตั้งอยู่บนกึ่งกลางถนนดินเพื่อการเกษตร บริเวณพิกัด ๔๓๙๒๐๙ ระยะทางประมาณ ๑,๓๐๐ เมตร

จากหลักที่ ๑๖ (N ๑๖° ๒๗.๔๕๘' , E ๑๐๒° ๓๖.๐๓๕') เป็นเส้นเลียบตามแนวทุ่งนาราษฎร์ซึ่งเป็นเส้นแบ่งเขตระหว่างตำบลหนองบัว กับตำบลบ้านฝาง อำเภอบ้านฝาง จังหวัดขอนแก่น ไปทางทิศตะวันตกเฉียงใต้ , ทิศตะวันตก , ทิศตะวันตกเฉียงเหนือ , ทิศตะวันตกเฉียงใต้ ถึงหลักเขตที่ ๑๗ (N ๑๖° ๒๗.๘๓๓' , E ๑๐๒° ๓๔.๗๗๔') ซึ่งตั้งอยู่ริมถนนดินเพื่อการเกษตร บริเวณพิกัด D ๔๒๖๒๐๗ ระยะทางประมาณ ๑,๘๐๐ เมตร

จากหลักที่ ๑๗ (N ๑๖° ๒๗.๘๓๓' , E ๑๐๒° ๓๔.๗๗๔') เป็นเส้นเลียบตามแนวไร่่นาราษฎร์ซึ่งเป็นเส้นแบ่งเขตระหว่างตำบลหนองบัว กับตำบลโนนฆ้อง อำเภอบ้านฝาง จังหวัดขอนแก่น ไปทางทิศตะวันตกเฉียงใต้ ถึงหลักเขตที่ ๑๘ (N ๑๖° ๒๗.๖๙๐' , E ๑๐๒° ๓๔.๑๔๑') ซึ่งตั้งอยู่บนที่ดินราษฎร์ บริเวณพิกัด D ๔๑๖๒๐๗ ระยะทางประมาณ ๑,๐๕๐ เมตร

จากหลักที่ ๑๘ (N ๑๖° ๒๗.๖๙๐' , E ๑๐๒° ๓๔.๑๔๑') เป็นเส้นเลียบตามถนนลูกรังซึ่งเป็นเส้นแบ่งเขตระหว่างตำบลหนองบัว กับตำบลโนนฆ้อง อำเภอบ้านฝาง จังหวัดขอนแก่น ไปทางทิศใต้ ถึงหลักเขตที่ ๑๙ (N ๑๖° ๒๗.๕๖๗' , E ๑๐๒° ๓๔.๐๓๒') ซึ่งตั้งอยู่บนที่ดินราษฎร์ บริเวณพิกัด D ๔๑๕๒๐๔ ระยะทางประมาณ ๔๐๐ เมตร

จากหลักที่ ๑๙ (N ๑๖° ๒๗.๕๖๗' , E ๑๐๒° ๓๔.๐๓๒') เป็นเส้นเลียบตามแนวไร่่นาราษฎร์ซึ่งเป็นเส้นแบ่งเขตระหว่างตำบลหนองบัว กับตำบลโนนฆ้อง อำเภอบ้านฝาง จังหวัดขอนแก่น ไปทางทิศตะวันตกเฉียงเหนือ ถึงหลักเขตที่ ๒๐ (N ๑๖° ๒๗.๗๒๘' , E ๑๐๒° ๓๓.๗๑๓') ซึ่งตั้งอยู่บนสันเขาภูกระแต บริเวณพิกัด D ๓๙๖๒๐๙ ระยะทางประมาณ ๒,๐๐๐ เมตร

### ทิศตะวันตก

จากหลักที่ ๒๐ (N ๑๖° ๒๗.๗๒๘' , E ๑๐๒° ๓๓.๗๑๓') เป็นเส้นเลียบไปตามสันเขาภูพานคำ (ภูกระแต) ซึ่งเป็นเส้นแบ่งเขตระหว่างตำบลหนองบัว กับตำบลบ้านกง อำเภอหนองเรือ จังหวัดขอนแก่น ไปทางทิศตะวันออกเฉียงเหนือ ถึงหลักเขตที่ ๒๑ (N ๑๖° ๓๑.๒๕๑' , E ๑๐๒° ๓๔.๖๔๔') บริเวณพิกัด TD ๔๑๔๒๘๐ ระยะทางประมาณ ๗,๐๐๐ เมตร

จากหลักที่ ๒๑ (N ๑๖° ๓๑.๒๕๑' , E ๑๐๒° ๓๔.๖๔๔') เป็นเส้นเลียบไปตามสันเขาภูพานคำ (ภูกระแต) ซึ่งเป็นเส้นแบ่งเขตระหว่างตำบลหนองบัว กับตำบลบ้านฝ้อ อำเภอหนองเรือ จังหวัดขอนแก่น ไปทางทิศตะวันออกเฉียงเหนือ จนบรรจบหลักเขตที่ ๑ (N ๑๖° ๓๒.๒๒๓' , E ๑๐๒° ๓๔.๗๖๗') บริเวณพิกัด TD ๔๑๙๒๙๖ ระยะทางประมาณ ๑,๖๕๐ เมตร



**เนื้อที่** ตำบลหนองบัว มีพื้นที่ตำบลตามประกาศกระทรวงมหาดไทยประมาณ ๓๗๘ ไร่ หรือ ๔๒๒๔ ตารางกิโลเมตร หรือประมาณ ๒๕๐๐ ไร่ เป็นเขตปกครองเทศบาลตำบลหนองบัว ทั้งหมดเป็นตำบลค่อนข้างเล็ก โดยมีเนื้อที่แยกเป็นรายหมู่บ้านดังนี้

หมู่ที่	บ้าน	เนื้อที่โดยประมาณ (ไร่)	อันดับ
๑	นาดอกไม้	๑,๘๕๐	๙
๒	นาโพธิ์	๒,๑๐๐	๘
๓	โสกม่วง	๓,๐๗๕	๔
๔	ดอนคู	๓,๓๕๐	๑
๕	นาฝาย	๒,๑๒๕	๗
๖	บะยาว	๓,๐๓๐	๕
๗	หนองบัว	๑,๔๒๐	๑๐
๘	หนองบัว	๓,๑๓๐	๓
๙	บะยาว	๒,๖๕๐	๖
๑๐	หนองบัว	๓,๑๖๕	๒
๑๑	หนองบัว	๕๐๗	๑๑

#### การใช้ที่ดินในเขตเทศบาล

ลำดับที่	ประเภทการใช้ที่ดิน	พื้นที่	ร้อยละ
๑	ที่พักอาศัย	๖๓๓	๒.๔
๒	เกษตรกรรม	๒๐,๐๒๑	๗๕.๘๓
๓	ธุรกิจการค้า / พาณิชยกรรม	-	-
๔	สถานศึกษา	๗๕	๐.๒๘
๕	ศาสนสถาน	๘๐	๐.๓๐
๖	สถานที่ราชการ	๒๐	๐.๐๘
๗	ถนนและที่สาธารณะ	๖๘๐	๒.๕๘
๘	อุตสาหกรรม	-	-
๙	แหล่งน้ำ	๒๗๙	๑.๐๖
๑๐	อื่น	๔,๖๑๔	๑๗.๔๗
	<b>รวม</b>	<b>๒๖,๔๐๒</b>	<b>๑๐๐</b>

เขตการปกครองตำบลหนองบัว แบ่งออกเป็น ๑๑ หมู่บ้านดังนี้

หมู่ที่ ๑	บ้านนาดอกไม้	ผู้ปกครอง	นายพรชัย	เวียงนนท์	ผู้ใหญ่บ้าน
หมู่ที่ ๒	บ้านนาโพธิ์	ผู้ปกครอง	นายสมัย	นิยมวัน	ผู้ใหญ่บ้าน
หมู่ที่ ๓	บ้านโสกม่วง	ผู้ปกครอง	นายพรชัย	พลแสนจันทร์	ผู้ใหญ่บ้าน
หมู่ที่ ๔	บ้านดอนคู	ผู้ปกครอง	นายรุ่งโรจน์	โชติทวี	ผู้ใหญ่บ้าน
หมู่ที่ ๕	บ้านนาฝาย	ผู้ปกครอง	นายอภิชาติ	ภาภักดี	ผู้ใหญ่บ้าน
หมู่ที่ ๖	บ้านบะยาว	ผู้ปกครอง	นายสมบูรณ์	ผาสุโพธิ์	ผู้ใหญ่บ้าน
หมู่ที่ ๗	บ้านหนองบัว	ผู้ปกครอง	นายอดิศักดิ์	โคตรโยธา	กำนันตำบลหนองบัว
หมู่ที่ ๘	บ้านหนองบัว	ผู้ปกครอง	นายเครือวรรณ	แสนพรม	ผู้ใหญ่บ้าน
หมู่ที่ ๙	บ้านบะยาว	ผู้ปกครอง	นายเอกชัย	เคนดา	ผู้ใหญ่บ้าน
หมู่ที่ ๑๐	บ้านหนองบัว	ผู้ปกครอง	นายสุวิจักรณ์	หรั่งบุตรศรี	ผู้ใหญ่บ้าน
หมู่ที่ ๑๑	บ้านหนองบัว	ผู้ปกครอง	นายฤทธิเกียรติ	กรมน้อย	ผู้ใหญ่บ้าน

จำนวนครัวเรือนของราษฎร ตำบลหนองบัว

หมู่ที่	บ้าน	เมษายน ๒๕๕๘	เมษายน ๒๕๕๙	เมษายน ๒๕๖๐	ธันวาคม ๒๕๖๑	ธันวาคม ๒๕๖๒
๑	นาดอกไม้	๙๔	๙๗	๑๐๐	๑๐๒	๑๐๘
๒	นาโพธิ์	๑๒๖	๑๒๗	๑๓๗	๑๔๑	๑๔๓
๓	โสกม่วง	๒๓๒	๒๓๖	๒๔๖	๒๕๐	๒๕๓
๔	ดอนตู	๓๑๑	๓๒๐	๓๔๖	๓๕๖	๓๗๑
๕	นาฝาย	๒๑๑	๒๑๒	๒๒๔	๒๔๐	๒๔๗
๖	บะยาว	๒๙๙	๓๒๖	๓๓๘	๓๕๐	๓๕๖
๗	หนองบัว	๒๗๐	๒๗๙	๒๘๙	๓๐๑	๓๑๐
๘	หนองบัว	๒๕๔	๒๖๓	๒๗๐	๒๘๙	๒๙๗
๙	บะยาว	๑๘๘	๑๙๓	๑๙๔	๒๐๙	๒๑๑
๑๐	หนองบัว	๑๖๔	๑๖๘	๑๗๙	๑๘๖	๑๙๓
๑๑	หนองบัว	๑๘๕	๑๘๕	๑๘๘	๑๙๖	๑๙๘
	รวม	๒,๓๓๔	๒,๔๐๖	๒,๕๑๑	๒,๖๒๐	๒,๖๘๗

แผนภูมิแสดงจำนวนครัวเรือนราษฎรตำบลหนองบัว

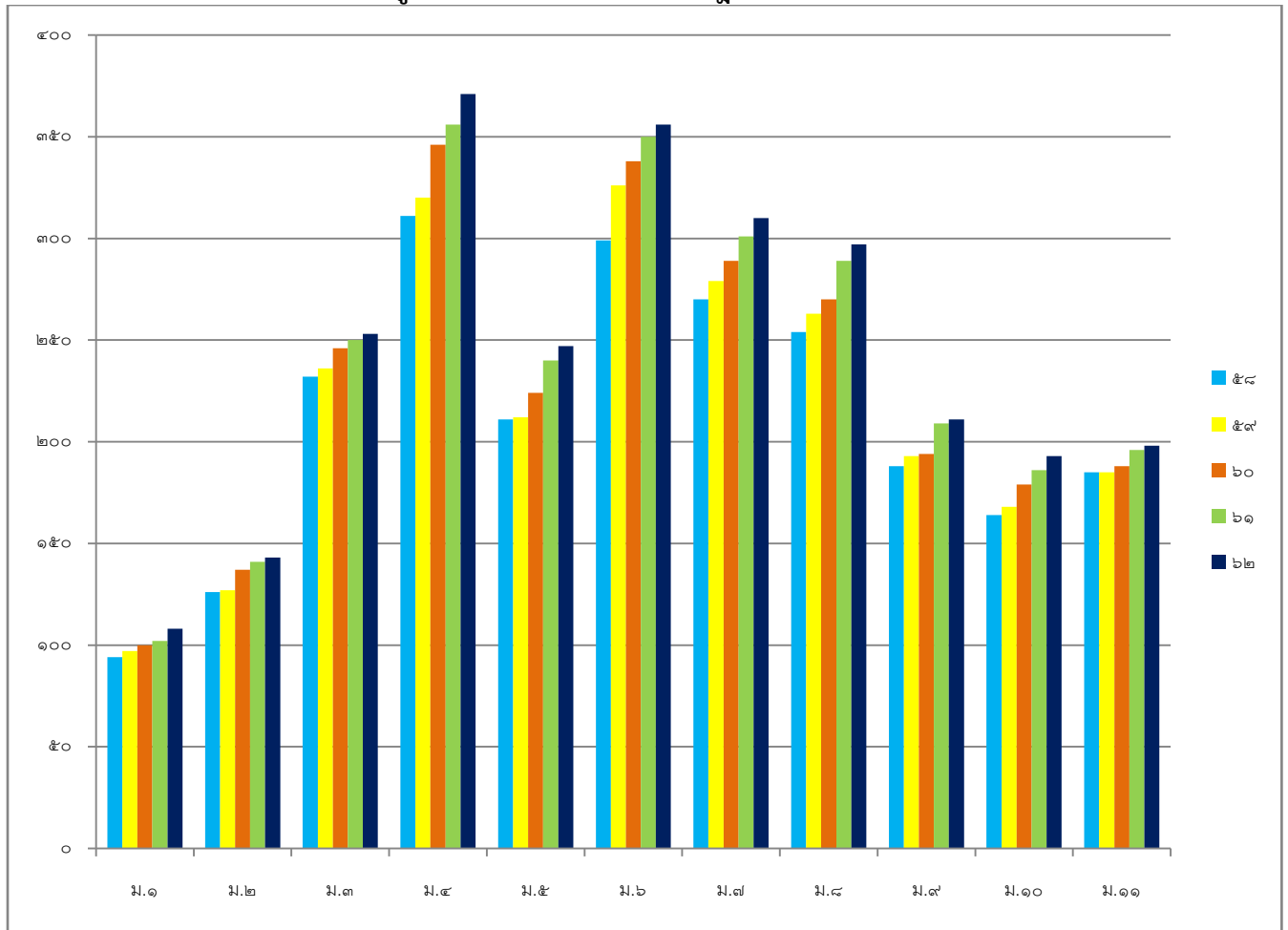

### จำนวนประชากรของ ตำบลหนองบัว

ชื่อหมู่บ้าน	เมษายน ๒๕๕๘			ตุลาคม ๒๕๕๙			ธันวาคม ๒๕๖๑			เมษายน ๒๕๖๔		
	ชาย	หญิง	รวม	ชาย	หญิง	รวม	ชาย	หญิง	รวม	ชาย	หญิง	รวม
นาดอกไม้ ม.๑	๑๕๖	๑๓๐	๒๘๖	๑๔๙	๑๓๐	๒๗๙	๑๔๔	๑๓๔	๒๗๘	๑๔๗	๑๓๓	๒๘๐
นาโพธิ์ ม.๒	๒๕๗	๒๕๑	๕๐๘	๒๕๖	๒๕๒	๕๐๘	๒๖๗	๒๕๗	๕๒๔	๒๖๔	๒๕๕	๕๑๙
โสกม่วง ม.๓	๓๕๓	๓๔๒	๖๙๕	๓๔๘	๓๔๒	๖๙๐	๓๔๘	๓๔๖	๖๙๔	๓๔๖	๓๓๕	๖๘๑
ดอนคู ม.๔	๔๗๕	๔๕๒	๙๒๗	๔๘๖	๔๖๓	๙๔๙	๔๙๐	๔๗๑	๙๖๑	๔๘๓	๔๖๖	๙๔๙
นาฝาย ม.๕	๔๑๖	๔๔๕	๘๖๑	๔๒๑	๔๔๐	๘๖๑	๔๒๖	๔๔๙	๘๗๕	๔๑๘	๔๔๕	๘๖๓
บะยาว ม.๖	๔๒๗	๔๐๓	๘๓๐	๔๒๓	๔๐๐	๘๒๓	๔๑๖	๔๐๖	๘๒๒	๔๑๔	๔๑๔	๘๒๘
หนองบัว ม.๗	๓๕๒	๓๙๔	๗๔๖	๓๔๗	๓๙๖	๗๔๓	๓๔๕	๓๗๙	๗๒๔	๓๓๔	๓๙๖	๗๓๐
หนองบัว ม.๘	๓๖๐	๔๐๗	๗๖๗	๓๖๖	๔๑๖	๗๘๒	๓๗๒	๔๐๘	๗๘๐	๓๖๔	๔๐๙	๗๗๓
บะยาว ม.๙	๓๔๔	๓๕๖	๗๐๐	๓๓๖	๓๖๐	๖๙๖	๓๖๒	๓๖๔	๗๒๖	๓๔๕	๓๗๐	๗๑๕
หนองบัว ม.๑๐	๒๒๙	๒๑๗	๔๔๖	๒๓๔	๒๒๖	๔๖๐	๒๔๔	๒๓๕	๔๗๙	๒๓๙	๒๔๓	๔๘๒
หนองบัว ม.๑๑	๒๙๐	๒๖๖	๕๕๖	๒๗๙	๒๖๔	๕๔๓	๒๗๒	๒๖๓	๕๓๕	๒๖๖	๒๖๘	๕๓๔
รวม	๓,๖๕๙	๓,๖๖๓	๗,๓๒๒	๓,๖๔๕	๓,๖๘๙	๗,๓๓๔	๓,๖๖๖	๓,๗๑๒	๗,๓๗๘	๓,๖๒๐	๓,๗๓๔	๗,๓๕๔

### แผนภูมิแสดงจำนวนประชากรของ ตำบลหนองบัว

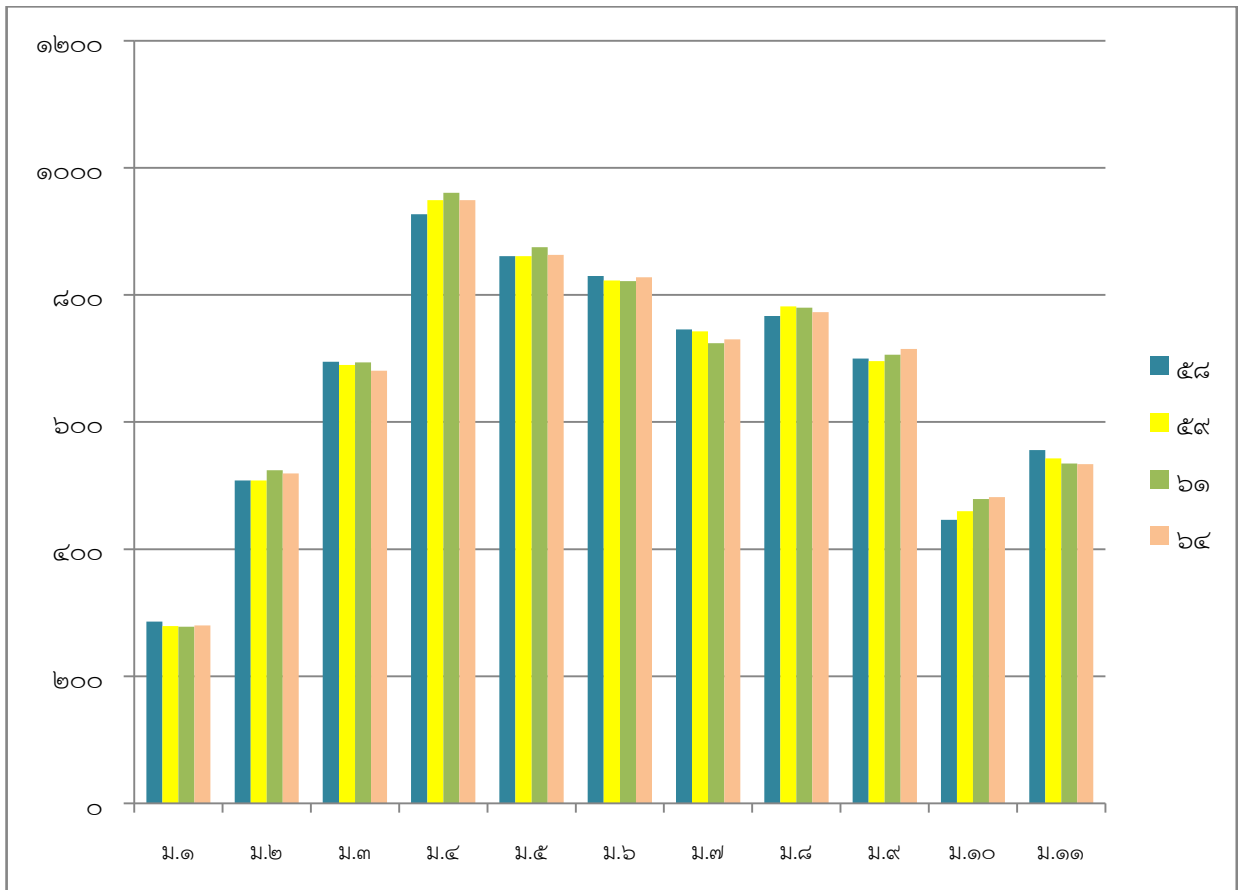

### จำนวนผู้มีสิทธิเลือกตั้ง ตำบลหนองบัว

ชื่อหมู่บ้าน	มกราคม ๒๕๕๖			กุมภาพันธ์ ๒๕๕๗			มีนาคม ๒๕๖๒			มีนาคม ๒๕๖๔		
	ชาย	หญิง	รวม	ชาย	หญิง	รวม	ชาย	หญิง	รวม	ชาย	หญิง	รวม
นาดอกไม้ ม.๑	๑๑๔	๙๖	๒๑๐	๑๒๓	๑๐๔	๒๒๗	๑๑๗	๑๐๘	๒๒๕	๑๑๗	๑๐๑	๒๑๘
นาโพธิ์ ม.๒	๑๗๒	๑๖๕	๓๓๗	๑๘๕	๑๗๗	๓๖๒	๑๙๕	๑๙๔	๓๘๙	๑๙๐	๑๙๐	๓๘๐
โสกม่วง ม.๓	๒๔๘	๒๕๘	๕๐๖	๒๖๖	๒๗๓	๕๓๙	๒๗๐	๒๗๙	๕๔๙	๒๖๐	๒๗๔	๕๓๔
ดอนตู ม.๔	๓๔๕	๓๓๗	๖๘๒	๓๕๘	๓๔๙	๗๐๗	๓๕๕	๓๗๗	๗๖๒	๓๖๘	๓๗๓	๗๔๑
นาฝาย ม.๕	๒๙๐	๓๑๕	๖๐๕	๓๐๑	๓๒๙	๖๓๐	๓๓๑	๓๓๗	๖๖๘	๓๑๕	๓๕๕	๖๗๐
บะยาว ม.๖	๓๐๘	๓๒๑	๖๒๙	๓๑๙	๓๒๘	๖๔๗	๓๒๗	๓๔๘	๖๗๕	๓๑๘	๓๔๙	๖๖๗
หนองบัว ม.๗	๒๗๐	๓๐๖	๕๗๖	๒๗๕	๓๑๓	๕๘๘	๒๗๕	๓๒๒	๕๙๗	๒๕๕	๓๑๘	๕๗๓
หนองบัว ม.๘	๒๖๐	๒๙๗	๕๕๗	๒๖๒	๓๑๓	๕๗๕	๒๗๐	๓๒๘	๕๙๘	๒๖๗	๓๒๑	๕๘๘
บะยาว ม.๙	๒๓๗	๒๗๑	๕๐๘	๒๕๖	๒๗๗	๕๓๓	๒๖๔	๒๙๕	๕๕๙	๒๕๗	๒๙๒	๕๔๙
หนองบัว ม.๑๐	๑๕๓	๑๕๙	๓๑๒	๑๖๓	๑๗๑	๓๓๔	๑๙๖	๑๙๘	๓๙๔	๑๗๖	๒๐๓	๓๗๙
หนองบัว ม.๑๑	๒๒๒	๒๑๘	๔๔๐	๒๓๓	๒๒๐	๔๕๓	๒๒๓	๒๒๐	๔๔๓	๒๑๓	๒๒๐	๔๓๓
<b>รวม</b>	<b>๒,๖๑๙</b>	<b>๒,๗๔๔</b>	<b>๕,๓๖๓</b>	<b>๒,๗๔๑</b>	<b>๒,๘๕๔</b>	<b>๕,๕๙๕</b>	<b>๒,๘๕๓</b>	<b>๓,๐๐๖</b>	<b>๕,๘๕๙</b>	<b>๒,๗๓๖</b>	<b>๒,๙๙๖</b>	<b>๕,๗๓๒</b>

### แผนภูมิแสดงจำนวนผู้มีสิทธิเลือกตั้งตำบลหนองบัว

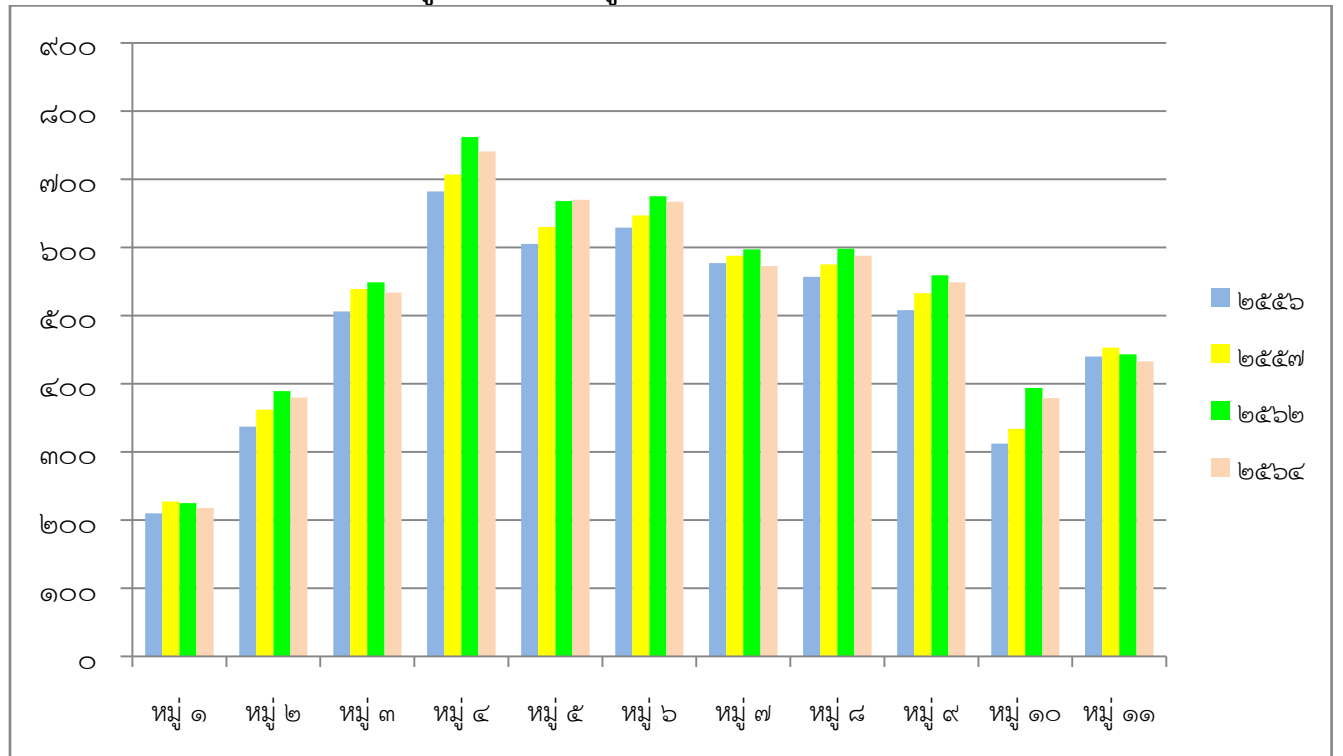

### การศึกษา

ในพื้นที่เทศบาลตำบลหนองบัว มีโรงเรียนจำนวน ๔ โรงเรียน คือ โรงเรียนชุมชนบ้านหนองบัว โรงเรียนบ้านโสกม่วงดอนตู โรงเรียนบ้านบะยาว และโรงเรียนบ้านนาฝายนาโพธิ์ ซึ่งมีจำนวนนักเรียน ดังนี้

ระดับชั้น	จำนวนนักเรียนในโรงเรียน (คน)					หมายเหตุ
	ชุมชนบ้านหนองบัว	บ้านนาฝายนาโพธิ์	บ้านบะยาว	บ้านโสกม่วงดอนตู	รวม	
อนุบาล	๓๘	๓๖	๔๑	๒๑	๑๓๖	
ป. ๑	๑๖	๒๐	๑๕	๗	๕๘	
ป. ๒	๒๗	๑๗	๑๔	๑๖	๗๔	
ป. ๓	๑๓	๒๑	๑๘	๑๕	๖๗	
ป. ๔	๒๐	๑๕	๒๑	๑๕	๗๑	
ป. ๕	๒๓	๑๑	๑๑	๑๕	๖๐	
ป. ๖	๑๕	๑๗	๑๐	๑๓	๕๕	
รวม	๑๕๒	๑๓๗	๑๓๐	๑๐๒	๕๒๑	
	นายพลิชฐ์ อมรเชษฐ์ (ผอ.โรงเรียน)	นางสาววิไลพร ศรีจันทร์หลัก (ผอ.โรงเรียน)	นายศรารุช รุณชัยศรี (ผอ.โรงเรียน)	นายสุชุม ทินนรัตน์ (ผอ.โรงเรียน)		

ข้อมูล ณ เดือนตุลาคม ๒๕๖๔

### การศาสนา

ในพื้นที่เทศบาลตำบลหนองบัว มีวัดจำนวน ๑๐ แห่ง สำนักสงฆ์ จำนวน ๑ แห่ง ดังนี้

- วัดทุ่งสว่าง บ้านนาโพธิ์ หมู่ ๒
- วัดโสกม่วงสามัคคีศรีทธารธรรม บ้านโสกม่วง หมู่ ๓
- วัดท่าประชุม บ้านดอนตู หมู่ ๔
- วัดวังเย็น บ้านนาฝาย หมู่ ๕
- วัดโคกสามารถ บ้านบะยาว หมู่ ๖
- วัดเกาะแก้ว บ้านหนองบัว หมู่ ๗
- วัดป่าสังเวชนาราม บ้านดอนตู หมู่ ๔
- วัดป่าสันติภาพวนาราม บ้านนาฝาย หมู่ ๕
- วัดป่าศิริธรรม บ้านหนองบัว หมู่ ๘
- วัดป่าคำแสง บ้านบะยาว หมู่ ๙
- สำนักสงฆ์กฤษฏาวนาราม บ้านโสกม่วง หมู่ ๓

## การสาธารณสุข

ตำบลหนองบัว มีหน่วยบริการปฐมภูมิ จำนวน ๑ แห่ง คือ โรงพยาบาลส่งเสริมสุขภาพตำบลหนองบัว ตั้งอยู่ ณ บ้านดอนตู หมู่ที่ ๔ โดยมีบุคลากรดังนี้

๑. นางกรณภััสสร ช่วยบุคตา ผู้อำนวยการโรงพยาบาลส่งเสริมสุขภาพตำบลหนองบัว
๒. นางแสงเดือน ภักดี พยาบาลวิชาชีพ
๓. น.ส.รัชติญา นิธิธรรมธาดา นักวิชาการสาธารณสุข
๔. นายวินัย เจียมภูเขียว เจ้าพนักงานสาธารณสุข
๕. น.ส.จันทิมาพร สีจันเหนือ เจ้าพนักงานทันตสาธารณสุข
๖. นางสุขกัลยา ป้องปาน พนักงานบริการ
๗. นางดวงตา หล้าเวียง พนักงานผู้ช่วยแพทย์แผนไทย
๘. นางฐิติชญาณ์ วรรณบุตร พนักงานผู้ช่วยทันตสาธารณสุข
๙. นางสุรียรัตน์ กรวยทอง พนักงานทำความสะอาด

## การส่งเสริมและจัดสวัสดิการของเทศบาลตำบลหนองบัว

ประเภทสวัสดิการ	จำนวน (คน)
- การส่งเสริมผู้พิการ	๑๒๖
- การส่งเสริมผู้สูงอายุ	๙๒๗
- การส่งเสริมผู้ป่วยเอดส์	๔
- การส่งเสริมและแก้ไขปัญหาความยากจนเชิงบูรณาการ (จ้างเด็กนักเรียนทำงานช่วงปิดเทอม)	๕๐
<b>รวม</b>	<b>๑,๑๐๗</b>

## ระบบสาธารณูปโภค

### การไฟฟ้า

เขตตำบลหนองบัวมีไฟฟ้าเข้าถึงจำนวนทั้งหมด ๑๑ หมู่บ้าน ระบบการไฟฟ้าขยายทั่วถึงทั้งตำบล ประชากรมีไฟฟ้าใช้ครบทุกครัวเรือน ทำให้ประชาชนมีสิ่งอำนวยความสะดวก คือมีเครื่องใช้ไฟฟ้าต่าง ๆ เกือบครบทุกครัวเรือน

### ระบบประปา

ประชาชนในตำบลหนองบัว ส่วนใหญ่ได้รับการบริการด้านการประปาจากการประส่วนภูมิภาคหนองเรือ และอีกบางส่วนได้รับการบริการจากการประปาผิวดินของแต่ละหมู่บ้านที่จัดทำขึ้น

### เส้นทางคมนาคม

การคมนาคมของตำบลหนองบัว มีถนนสายหลัก คือ ทางหลวงหมายเลข ๑๒ ถนนมลิวรรณ สายขอนแก่น - ชุมแพ ตัดผ่าน มีการจราจรหนาแน่นไม่ต่ำกว่าวันละ ๑,๐๐๐ คัน

### ถนนภายในหมู่บ้านในตำบล

ถนนภายในตำบลทั้งหมดมี ๑๙๙ สาย แยกเป็นดังนี้

- |              |               |
|--------------|---------------|
| ๑) ถนน คสล.  | จำนวน ๑๓๑ สาย |
| ๒) ถนนลาดยาง | จำนวน ๑๑ สาย  |
| ๓) ถนนลูกรัง | จำนวน ๔๙ สาย  |
| ๔) ถนนดิน    | จำนวน ๘ สาย   |

## ๑.๒ ข้อมูลศักยภาพของเทศบาลตำบลหนองบัว

### ก. โครงสร้างเทศบาลตำบลหนองบัว

#### คณะผู้บริหารเทศบาลตำบลหนองบัว

- |                |             |                            |
|----------------|-------------|----------------------------|
| ๑. นายอุดม     | จันทร์โสภา  | นายกเทศมนตรีตำบลหนองบัว    |
| ๒. นายคำสอน    | แถมนา       | รองนายกเทศมนตรีตำบลหนองบัว |
| ๓. นายบุญเลิศ  | แปลมูลตรี   | รองนายกเทศมนตรีตำบลหนองบัว |
| ๔. นายนฤทธิร์  | ศรีวะระมย์  | เลขานุการนายกเทศมนตรี      |
| ๕. นายเศกสรรค์ | มูลตรีภักดี | ที่ปรึกษานายกเทศมนตรี      |



## ฝ่ายสภาเทศบาลตำบลหนองบัว

- ๒
๑. นายสมยศ แสนจำลาห์ ประธานสภาเทศบาล
  ๒. นายเสาร์ กลิ่นเกษร รองประธานสภาเทศบาล
  ๓. นายหนูกาน สีตาคุณ สมาชิกสภาเทศบาลเขต ๑
  ๔. นางปัทมา ท้าวเนาวิ สมาชิกสภาเทศบาลเขต ๑
  ๕. นายนิพล อาสนาทิพย์ สมาชิกสภาเทศบาลเขต ๑
  ๖. นายสมชัย เสนา สมาชิกสภาเทศบาลเขต ๑
  ๗. นายสมชาย ชุมปลา สมาชิกสภาเทศบาลเขต ๑
  ๘. นายโกวิท แสนพรม สมาชิกสภาเทศบาลเขต ๑
  ๙. นายนันท์วัฒน์ นารีแก้ว สมาชิกสภาเทศบาลเขต ๒
  ๑๐. นายจันทร์เพ็ญ เสนาดี สมาชิกสภาเทศบาลเขต ๒
  ๑๑. นายสำรวย ศรีโพธิ์กลาง สมาชิกสภาเทศบาลเขต ๒
  ๑๒. นายสงกรานต์ จันทร์ธา สมาชิกสภาเทศบาลเขต ๒

## ข. โครงสร้างและขบวนการบริหารบุคคล

เทศบาลตำบลหนองบัว มีส่วนราชการ จำนวน ๔ ส่วน และมีจำนวนบุคลากร แยกตามกอง

ดังนี้

### สำนักปลัดเทศบาล

๑. นายวิชาญชัย แจ่มสูงเนิน ปลัดเทศบาล
๒. นายศิวชัยพงษ์ เมืองสนธิ รองปลัดเทศบาล
๓. นางกมลลักษณ์ มงคลเสาวณิต นักวิชาการตรวจสอบภายใน
๔. นางสาวพิจิตร ไพสารธรรม หัวหน้าสำนักปลัดเทศบาล
๕. นายขวัญชัย สุวรรณแย้ม นิติกร
๖. จำเอกวิสูตร ภัคดี นักวิเคราะห์นโยบายและแผน
๗. นางรัชณี โทมี นักพัฒนาชุมชน
๘. นายธนภูมิ ตรีเนตร นักจัดการงานทั่วไป
๙. นางสาวเตือนใจ วิชาโคตร นักทรัพยากรบุคคล
๑๐. นางสาวสุภักดิ์ ยศวิไล นักวิชาการสาธารณสุข
๑๑. นายนิติ บูชาจันทร์กุล เจ้าหน้าที่ป้องกันและบรรเทาสาธารณภัย
๑๒. นางสาวน้ำอ้อย พลทองวิจิตร ผู้ช่วยนักวิเคราะห์นโยบายและแผน
๑๓. นายบัญญัติ ห่องบุตรศรี ผู้ช่วยเจ้าหน้าที่ป้องกันและบรรเทาสาธารณภัย
๑๔. นายพิเชษฐ์ แผลมูลตรี พนักงานดับเพลิง
๑๕. นายณัฐพล ช่างยอด พนักงานดับเพลิง
๑๖. นายสุวิทย์ แป้นสุวรรณ พนักงานขับรถยนต์
๑๗. นายเพียว มูลตรีภัคดี พนักงานขับรถยนต์
๑๘. นายนิรุจ จันทร์วิชัย คนงานทั่วไป
๑๙. นายธนาคาร มูลน้อย คนงานประจำรถขยะ

	๒๐. นางมะยุรียี วิจิตรเสนา แม่บ้าน	
	๒๑. นายกิตติศักดิ์ ชุมปลา เจ้าหน้าที่	หน่วยแพทย์ฉุกเฉิน
	๒๒. นางนงคัมพูช สิ้นธรัตน์ เจ้าหน้าที่	หน่วยแพทย์ฉุกเฉิน
	๒๓. นายวุฒิไกร อุปปิต เจ้าหน้าที่	หน่วยแพทย์ฉุกเฉิน
๒	๔. นายสุรชัย เดชไกร	เจ้าหน้าที่ หน่วยแพทย์ฉุกเฉิน
๒	๕. นายสุรศักดิ์ คำศรีทา	เจ้าหน้าที่ หน่วยแพทย์ฉุกเฉิน
๒	๖. นายไกรวรรณ ห่องบุตรศรี	เจ้าหน้าที่ หน่วยแพทย์ฉุกเฉิน
	๒๗. นางสาวอังสนา อนุสุเรนทร์	พนักงานจ้างเหมาบริการ
	๒๘. นายสมัย	ชาอยู่ พนักงานจ้างเหมาบริการ
	๒๙. นายพุทธา ส่วยหนู	พนักงานจ้างเหมาบริการ
	๓๐. นายเทียนชัย สีเจี้ยวระ	พนักงานจ้างเหมาบริการ
	๓๑. นางสาวเปมิกา สีหาบุตร	พนักงานจ้างเหมาบริการ
	๓๒. นายวีรพงษ์ สุราสา	พนักงานจ้างเหมาบริการ
	๓๓. นายสมชาย สีบ้านบาก	พนักงานจ้างเหมาบริการ
	๓๔. นางสาวจิตติมา อินทร์กันหา	พนักงานจ้างเหมาบริการ

#### กองคลัง

	๑. นางสาวปทุมพร मुखศรี	ผู้อำนวยการกองคลัง
	๒. นางสาวอารีรัตน์ บุญจวง	นักวิชาการจัดเก็บรายได้
	๓. นางสาวจันทร์ทิวา ศิริประธาน	เจ้าพนักงานพัสดุ
๔.	นางสาวศิริภัทร ชนะภักดี	นักวิชาการเงินและบัญชี
	๕. นางสาวปิยาวัน สวัสดิ์วงษ์ชัย	ผช.จพง.จัดเก็บรายได้
	๖. นางสาวศิริวรรณ กุลมา	พนักงานจ้างเหมาบริการ
	๗. นางสาวอรวรรณ โสแสนน้อย	พนักงานจ้างเหมาบริการ
	๘. นางสาวอรุณศรี ทารโสภา	พนักงานจ้างเหมาบริการ

#### กองช่าง

	๑. นายวรพจน์ ศรีสมภาร	ผู้อำนวยการกองช่าง
	๒. นายภูมิพงษ์ เพ็ญราษฎร์	นายช่างโยธา
	๓. นายวรวัฒน์ ฌรงรักษาเขต	นายช่างสำรวจ
	๔. นายวุฒินัน ดวงมูลลี	ผู้ช่วยนายช่างโยธา
	๕. นายบุญเพ็ง หงษ์มาลัย	พนักงานขับรถชุดตีนตะขาบ
	๖. นางสาวประภัสสร แสนพรม	พนักงานจ้างเหมาบริการ
	๗. นายกฤษดา โสภา	พนักงานจ้างเหมาบริการ

#### กองการศึกษา

	๑. นางสาวเบญจมาศ ภูตรี	ผู้อำนวยการกองการศึกษา
	๒. นางวัชรภรณ์ ศรีโนนยาง	นักวิชาการศึกษา



## ส่วนที่ ๒

### ยุทธศาสตร์เทศบาลตำบลหนองบัว

#### ๑. ความสัมพันธ์ระหว่างแผนพัฒนาระดับมหภาค

##### ๑.๑ แผนยุทธศาสตร์ชาติ ๒๐ ปี

ยุทธศาสตร์ชาติ ๒๐ ปี (พ.ศ. ๒๕๖๑ – ๒๕๘๐) ๖ ยุทธศาสตร์

๑. ยุทธศาสตร์ด้านความมั่นคง
๒. ยุทธศาสตร์ด้านการสร้างความสามารถในการแข่งขัน
๓. ยุทธศาสตร์การพัฒนาและเสริมสร้างศักยภาพ ทรัพยากรมนุษย์
๔. ยุทธศาสตร์ด้านการสร้างโอกาสความเสมอภาคทางสังคม
๕. ยุทธศาสตร์ด้านการสร้างการเติบโตบนคุณภาพชีวิตที่เป็นมิตรกับสิ่งแวดล้อม
๖. ยุทธศาสตร์ด้านการปรับสมดุลและพัฒนาระบบการบริหารจัดการภาครัฐ

##### ๑.๒ แผนพัฒนาเศรษฐกิจและสังคมแห่งชาติ ฉบับที่ ๑๒ (พ.ศ. ๒๕๖๐ – ๒๕๖๔)

###### กรอบวิสัยทัศน์และเป้าหมาย

๑.) กรอบวิสัยทัศน์แผนพัฒนาฯ ฉบับที่ ๑๒ จากสถานะของประเทศและบริบทการเปลี่ยนแปลงต่าง ๆ ที่ประเทศกำลังประสบอยู่ ทำให้การกำหนดวิสัยทัศน์แผนพัฒนาฯ ฉบับที่ ๑๒ ยังคงมีความต่อเนื่องจากวิสัยทัศน์แผนพัฒนาฯ ฉบับที่ ๑๑ และกรอบหลักการของการวางแผนที่น้อมนำและประยุกต์ใช้หลักปรัชญาของเศรษฐกิจพอเพียง ยึดคนเป็น ศูนย์กลางของการพัฒนาอย่างมีส่วนร่วม การพัฒนาที่ยึดหลักสมดุลยั่งยืน โดยวิสัยทัศน์ของการพัฒนาใน แผนพัฒนาฯ ฉบับที่ ๑๒ ต้องให้ความสำคัญกับการกำหนดทิศทางการพัฒนาที่มุ่งสู่การเปลี่ยนผ่านประเทศไทยจากประเทศที่มีรายได้ปานกลางไปสู่ประเทศที่มีรายได้สูง มีความมั่นคง และยั่งยืน สังคมอยู่ร่วมกันอย่างมี ความสุข และนำไปสู่การบรรลุวิสัยทัศน์ระยะยาว “มั่นคง มั่งคั่ง ยั่งยืน” ของประเทศ

๒.) การกำหนดตำแหน่งทางยุทธศาสตร์ของประเทศ เป็นการกำหนดตำแหน่งทางยุทธศาสตร์ของประเทศที่สอดคล้องกับยุทธศาสตร์ชาติที่ สศช. ได้จัดทำขึ้น ประเทศไทยเป็นประเทศรายได้สูงที่มีการกระจายรายได้อย่าง เป็นธรรม เป็นศูนย์กลางด้านการขนส่ง และโลจิสติกส์ของภูมิภาคสู่ความเป็นชาติการค้าและบริการ (Trading and Service Nation) เป็นแหล่งผลิตสินค้าเกษตรอินทรีย์และเกษตรปลอดภัย แหล่งอุตสาหกรรมสร้างสรรค์และมินิวัตกรรมสูงที่เป็นมิตรต่อสิ่งแวดล้อม

###### ๓.) เป้าหมาย

๓.๑ การหลุดพ้นจากกับดักประเทศรายได้ปานกลางสู่รายได้สูง

๓.๒ การพัฒนาศักยภาพคนให้สนับสนุนการเจริญเติบโตของประเทศและการสร้างสังคมสูงวัย

อย่างมีคุณภาพ

๓.๓ การลดความเหลื่อมล้ำในสังคม

๓.๔ การสร้างการเจริญเติบโตทางเศรษฐกิจและสังคมที่เป็นมิตรกับสิ่งแวดล้อม

๓.๕ การบริหารราชการแผ่นดินที่มีประสิทธิภาพ

###### กรอบยุทธศาสตร์การพัฒนา

๑. ยุทธศาสตร์การเสริมสร้าง และพัฒนาศักยภาพทุนมนุษย์

๒. ยุทธศาสตร์การสร้าง ความเป็นธรรมลดความเหลื่อมล้ำในสังคม

๓. ยุทธศาสตร์การสร้างความเข้มแข็งทางเศรษฐกิจและแข่งขันได้อย่างยั่งยืน

๔. ยุทธศาสตร์ด้านการเติบโต ที่เป็นมิตรกับสิ่งแวดล้อมเพื่อการพัฒนาอย่างยั่งยืน
๕. ยุทธศาสตร์ด้านความมั่นคง
๖. ยุทธศาสตร์ด้านการเพิ่ม ประสิทธิภาพ และธรรมาภิบาลในภาครัฐ
๗. ยุทธศาสตร์ด้านการพัฒนาโครงสร้างพื้นฐาน และระบบโลจิสติกส์
๘. ยุทธศาสตร์ด้านวิทยาศาสตร์ เทคโนโลยี วิจัย และนวัตกรรม
๙. ยุทธศาสตร์การพัฒนาภาคเมือง และพื้นที่เศรษฐกิจ
๑๐. ยุทธศาสตร์ด้านการต่างประเทศ ประเทศเพื่อนบ้าน และภูมิภาค

## **วิสัยทัศน์**

จากสถานะของประเทศและบริบทการเปลี่ยนแปลงต่างๆ ที่ประเทศกำลังประสบอยู่ ทำให้การกำหนดวิสัยทัศน์แผนพัฒนาฯ ฉบับที่ ๑๒ ยังคงมีความต่อเนื่องจากวิสัยทัศน์แผนพัฒนาฯ ฉบับที่ ๑๑ และกรอบหลักการของการวางแผนที่น้อมนำและประยุกต์ใช้หลักปรัชญาของเศรษฐกิจพอเพียง ยึดคนเป็นศูนย์กลางของการพัฒนาอย่างมีส่วนร่วม การพัฒนาที่ยืดหลักสมดุล ยั่งยืน โดยวิสัยทัศน์ของการพัฒนาในแผนพัฒนาฯ ฉบับที่ ๑๒ ต้องให้ความสำคัญกับการกำหนดทิศทางการพัฒนาที่มุ่งสู่การเปลี่ยนผ่านประเทศไทยจากประเทศที่มีรายได้ปานกลางไปสู่ประเทศที่มีรายได้สูง มีความมั่นคง และยั่งยืน สังคมอยู่ร่วมกันอย่างมีความสุข และนำไปสู่การบรรลุวิสัยทัศน์ระยะยาว “มั่นคง มั่งคั่ง ยั่งยืน” ของประเทศ

**กรอบยุทธศาสตร์แผนพัฒนาเศรษฐกิจและสังคมแห่งชาติ ฉบับที่ ๑๒** ประกอบด้วย ๑๐ ยุทธศาสตร์หลัก ดังนี้

๑. ยุทธศาสตร์การเสริมสร้างและพัฒนาศักยภาพทุนมนุษย์
- ๒ .ยุทธศาสตร์การสร้างความเป็นธรรมลดความเหลื่อมล้ำในสังคม
- ๓.ยุทธศาสตร์การสร้างความเข้มแข็งทางเศรษฐกิจและแข่งขันได้อย่างยั่งยืน
- ๔.ยุทธศาสตร์ด้านการเติบโตที่เป็นมิตรกับสิ่งแวดล้อมเพื่อการพัฒนาอย่างยั่งยืน
- ๕ .ยุทธศาสตร์ด้านความมั่นคง
- ๖.ยุทธศาสตร์ด้านการเพิ่มประสิทธิภาพและธรรมาภิบาลในภาครัฐ
- ๗.ยุทธศาสตร์ด้านการพัฒนาโครงสร้างพื้นฐานและระบบโลจิสติกส์
- ๘ .ยุทธศาสตร์ด้านวิทยาศาสตร์ เทคโนโลยี การวิจัย และนวัตกรรม
- ๙.ยุทธศาสตร์การพัฒนาภาคเมือง และพื้นที่เศรษฐกิจ
- ๑๐.ยุทธศาสตร์ด้านการต่างประเทศ ประเทศเพื่อนบ้าน และภูมิภาค

### **๑.๓ แผนพัฒนาภาค / แผนพัฒนากลุ่มจังหวัด / แผนพัฒนาจังหวัด**

#### **๑) แผนพัฒนาภาค**

##### **ทิศทางการพัฒนากลุ่มจังหวัดและจังหวัดขอนแก่น**

**แผนยุทธศาสตร์การพัฒนากลุ่มจังหวัดภาคตะวันออกเฉียงเหนือตอนกลาง (กลุ่มจังหวัด**

**ร้อยเอ็ด - ขอนแก่น - มหาสารคาม - กาฬสินธุ์)**

คณะรัฐมนตรี มีมติเมื่อวันที่ ๒๗ พฤศจิกายน ๒๕๕๐ จัดแบ่งกลุ่มจังหวัด เป็น ๑๘ กลุ่มจังหวัดโดยจังหวัดขอนแก่น จัดอยู่ในกลุ่มจังหวัดภาคตะวันออกเฉียงเหนือตอนกลาง ประกอบด้วยจังหวัดขอนแก่น ร้อยเอ็ด มหาสารคาม และกาฬสินธุ์ หรือเรียกว่ากลุ่ม “ร้อยแก่นสารสินธุ์” (ร้อย มาจากร้อยเอ็ดแก่น มาจาก ขอนแก่น, สาร มาจาก มหาสารคาม, สินธุ์ มาจาก กาฬสินธุ์) กลุ่มจังหวัดร้อยแก่นสารสินธุ์ กำหนดวิสัยทัศน์การพัฒนาของกลุ่มจังหวัดไว้ว่า “ฐานการผลิตพืชเศรษฐกิจหลัก (ข้าว อ้อย มันสำปะหลัง ยางพารา) ที่มีคุณภาพและฐานอุตสาหกรรม การค้า การบริการ การท่องเที่ยว และการลงทุนสู่สากล”

## ๑. เป้าประสงค์ (เชิงวิสัยทัศน์)

เพื่อก้าวไปสู่ วิสัยทัศน์ และการพัฒนาของกลุ่มจังหวัดที่พึงปรารถนาในระยะยาว ๔ ปี จึงได้กำหนดเป้าหมายหลักในการพัฒนา กลุ่มจังหวัดไว้ ดังนี้.-

- ๑) เพิ่มคุณภาพการผลิตพืชเศรษฐกิจหลักให้ได้มาตรฐาน
- ๒) เพิ่มมูลค่าการค้า การลงทุน การแปรรูปพืชเศรษฐกิจ
- ๓) พัฒนาการท่องเที่ยวของกลุ่มจังหวัดสู่การท่องเที่ยวอย่างยั่งยืน
- ๔) เตรียมความพร้อมกลุ่มจังหวัดในการเข้าสู่ประชาคมเศรษฐกิจอาเซียน

## ๒. ตัวชี้วัด

- ๑) ร้อยละผลผลิตเฉลี่ยต่อไร่ที่เพิ่มขึ้น
- ๒) ร้อยละของจำนวนแปลงที่ได้รับการรับรอง GAP
- ๓) ร้อยละรายได้จากการค้า การลงทุน และการแปรรูปพืชเศรษฐกิจที่เพิ่มขึ้น
- ๔) ร้อยละรายได้จากการท่องเที่ยวของกลุ่มจังหวัดที่เพิ่มขึ้น
- ๕) ร้อยละของประชาชนในกลุ่มจังหวัดที่มีความรู้เกี่ยวกับประชาคมเศรษฐกิจอาเซียน

## ๓. ประเด็นยุทธศาสตร์/กลยุทธ์ /แนวทางการพัฒนา

กลุ่มจังหวัดภาคตะวันออกเฉียงเหนือตอนกลางได้กำหนดประเด็นยุทธศาสตร์ เป้าประสงค์ ตัวชี้วัด และกลยุทธ์การพัฒนาเพื่อบรรลุวิสัยทัศน์ ของการพัฒนาภายใต้ประเด็นยุทธศาสตร์ รวม ๔ ประเด็นยุทธศาสตร์ ดังนี้

### ประเด็นยุทธศาสตร์ที่ ๑ การพัฒนาศักยภาพการผลิต การค้าการแปรรูปพืชเศรษฐกิจให้มีความเข้มแข็ง

#### ๑) เป้าประสงค์

- ๑.๑) เพิ่มคุณภาพผลผลิตทางการเกษตรให้มีคุณภาพที่ดี
- ๑.๒) พัฒนาคุณภาพผลิตภัณฑ์แปรรูปและเพิ่มช่องทางการตลาดสินค้าเกษตรและผลิตภัณฑ์แปรรูปจากสินค้าเกษตร

#### ๒) ตัวชี้วัด

- ๒.๑) ร้อยละที่เพิ่มขึ้นของจำนวนแปลงที่ได้รับการรับรอง GAP
- ๒.๒) ร้อยละผลผลิตเฉลี่ยต่อไร่ที่เพิ่มขึ้น
- ๒.๓) ร้อยละที่เพิ่มขึ้นของมูลค่าผลผลิตทางการเกษตร

#### ๓) กลยุทธ์และแนวทางการพัฒนา ประกอบด้วยกลยุทธ์ ๓ กลยุทธ์ ดังนี้

- ๓.๑) เพิ่มประสิทธิภาพและมาตรฐานการผลิต
- ๓.๒) พัฒนาและสร้างมูลค่าเพิ่มสินค้าพืชเศรษฐกิจหลัก
- ๓.๓) พัฒนาการค้า การลงทุนและแปรรูปพืชเศรษฐกิจหลัก

### ประเด็นยุทธศาสตร์ที่ ๒ การส่งเสริมการค้า การลงทุน และพัฒนาอุตสาหกรรมให้เป็นมิตรต่อสิ่งแวดล้อม

#### ๑) เป้าประสงค์

- ๑.๑) เพิ่มมูลค่าการค้าการลงทุนและรายได้กลุ่มจังหวัด

- ๑.๒) มีความพร้อมด้านโครงสร้างพื้นฐานเพื่อรองรับการลงทุน
- ๑.๓) เพิ่มคุณภาพฝีมือแรงงาน

๒) ตัวชี้วัด

- ๒.๑) ร้อยละที่เพิ่มขึ้นของมูลค่าการค้าของกลุ่มจังหวัด
- ๒.๒) ร้อยละที่เพิ่มขึ้นของมูลค่าการลงทุนในกลุ่มจังหวัด
- ๒.๓) ร้อยละความสำเร็จในการพัฒนาโครงข่ายคมนาคมกลุ่มจังหวัด
- ๒.๔) ร้อยละที่เพิ่มขึ้นของแรงงานที่ได้รับการพัฒนาทักษะฝีมือ

๓) กลยุทธ์และแนวทางการพัฒนา

- ๓.๑) พัฒนาโครงสร้างพื้นฐานเพื่อรองรับการลงทุน
- ๓.๒) พัฒนาคุณภาพฝีมือแรงงานและเพิ่มทักษะแก่ผู้ประกอบการเพื่อรองรับการเจริญด้านอุตสาหกรรม
- ๓.๓) ส่งเสริมการวิจัยนวัตกรรมสำหรับอุตสาหกรรมแปรรูปเกษตร
- ๓.๔) จัดหาช่องทางการตลาดและสร้างเครือข่ายทางการค้าให้แก่ผู้ประกอบการ

**ประเด็นยุทธศาสตร์ที่ ๓ การเพิ่มศักยภาพการท่องเที่ยวกลุ่มจังหวัด**

๑) เป้าประสงค์

- ๑.๑) รายได้จากการท่องเที่ยวและผลิตภัณฑ์ที่เกี่ยวข้องเพิ่มขึ้น
- ๑.๒) เชื่อมโยงการบริหารจัดการท่องเที่ยวกลุ่มจังหวัดอย่างเป็นระบบ

๒) ตัวชี้วัด

- ๒.๑) ระดับความสำเร็จของการพัฒนาคุณภาพด้านการท่องเที่ยว
- ๒.๒) ร้อยละที่เพิ่มขึ้นของรายได้จากการท่องเที่ยว
- ๒.๓) ร้อยละที่เพิ่มขึ้นของมูลค่าการจำหน่ายผลิตภัณฑ์ OTOP

๓) กลยุทธ์และแนวทางการพัฒนา มี ๓ กลยุทธ์ ดังนี้

- ๓.๑) พัฒนาศักยภาพการท่องเที่ยวเพื่อรองรับนักท่องเที่ยว
- ๓.๒) พัฒนาเครือข่ายอุตสาหกรรมท่องเที่ยวและบริการ
- ๓.๓) ส่งเสริมกิจกรรมและช่องทางตลาดด้านการท่องเที่ยว

**ประเด็นยุทธศาสตร์ที่ ๔ การเตรียมความพร้อมกลุ่มจังหวัดเพื่อเข้าสู่ประชาคมเศรษฐกิจอาเซียน**

๑) เป้าประสงค์

๑.๑) บุคลากรกลุ่มจังหวัดได้รับการพัฒนาและเพิ่มขีดความสามารถในการแข่งขันเพื่อเข้าสู่ประชาคมเศรษฐกิจอาเซียน

- ๑.๒) เพิ่มประสิทธิภาพการบริหารงานกลุ่มจังหวัดเพื่อรองรับการเข้าสู่ AEC

๒) ตัวชี้วัด

- ๒.๑) จำนวนคนที่ได้รับการพัฒนาองค์ความรู้เรื่องประชาคมเศรษฐกิจอาเซียน
- ๒.๒) ร้อยละความพึงพอใจของผู้รับบริการจากสำนักบริหารยุทธศาสตร์กลุ่มจังหวัด

## การพัฒนาจังหวัดขอนแก่น

แผนยุทธศาสตร์การพัฒนาจังหวัดขอนแก่น เป็นแผนพัฒนาจังหวัดที่แสดงทิศทางหรือแนวทางพัฒนาในอนาคตเชิงนโยบายหรือยุทธศาสตร์ที่ครอบคลุมทุกด้าน ซึ่งสอดคล้องกับนโยบาย และศักยภาพการพัฒนาในระดับพื้นที่ โดยเกิดจากกระบวนการมีส่วนร่วมของภาคีการพัฒนาหรือทุกภาคส่วนที่เกี่ยวข้องในการพัฒนาร่วมกันระดมความคิดเห็น จนเป็นฉันทามติร่วมกันในการรวมพลังขับเคลื่อนเพื่อให้การพัฒนาจังหวัดขอนแก่นสัมฤทธิ์ผลตามที่มุ่งหวังไว้

### บทบาทเชิงพื้นที่

๑.) เป็นพื้นที่ตั้งอยู่แนวระเบียงเศรษฐกิจตะวันออก-ตะวันตก (East-West Economic Corridor : EWEC) ตัดกับแนวเชื่อมโยงเศรษฐกิจเหนือ -ใต้ สู่พื้นที่ชายฝั่งทะเลภาคตะวันออก (Eastern Sea Board : ESB)

๒.) เป็นพื้นที่ที่รัฐบาลส่งเสริมให้เป็น ๑ ใน ๓ จังหวัดนำร่องในการพัฒนาให้เป็นนครเทคโนโลยีสารสนเทศและการสื่อสารนอกเหนือจากจังหวัดภูเก็ต และเชียงใหม่

๓.) เป็นพื้นที่ปลูกพืชเศรษฐกิจที่สำคัญ ได้แก่

#### ข้าว

นาปรัง ผลผลิตรวม ๗๘,๗๐๒ ตัน

นาปี ผลผลิตรวม ๖๘๔,๘๔๐ ตัน

- ข้าวเหนียว ผลผลิตรวม ๔๙๐,๖๓๕ ตัน

- ข้าวเจ้า ผลผลิตรวม ๑๙๔,๒๐๕ ตัน

อ้อยโรงงาน ผลผลิตรวม ๕,๕๖๙,๗๖๘ ตัน

มันสำปะหลัง ผลผลิตรวม ๘๐๔,๔๘๓ ตัน

(ที่มา : สำนักงานเกษตรและสหกรณ์จังหวัดขอนแก่น)

๔.) เป็นพื้นที่ที่มีศักยภาพเอื้ออำนวยต่อการส่งเสริมการค้า การลงทุน เนื่องจากเป็นเมืองศูนย์กลางของภาคตะวันออกเฉียงเหนือ มีโครงสร้างพื้นฐานด้านต่างๆ พร้อมรองรับการพัฒนา

## ยุทธศาสตร์การพัฒนาจังหวัดขอนแก่น

### ประเด็นท้าทายต่อการกำหนดยุทธศาสตร์การพัฒนาจังหวัด

#### (๑) ด้านเศรษฐกิจ

๑.๑ จะปรับโครงสร้างการผลิตภาคเกษตรของจังหวัดอย่างไร เพื่อให้

- มีมูลค่าเพิ่มขึ้น สอดคล้องกับความต้องการของตลาด

- มีความปลอดภัยตามมาตรฐาน (Food Safety)

- สอดคล้องกับสภาพดินและภูมิอากาศในพื้นที่

- เชื่อมโยงกับการพัฒนาภาคอุตสาหกรรมในพื้นที่ที่มีอยู่ และที่ควรที่จะเกิดขึ้นใน

อนาคตจะส่งเสริมให้เกิดการลงทุนภาคอุตสาหกรรมในจังหวัดอย่างไร เพื่อให้

- เกิดการลงทุนที่เป็นประโยชน์ต่อจังหวัดในด้าน

- การใช้วัตถุดิบในพื้นที่หรือในพื้นที่จังหวัดใกล้เคียง

- การสร้างงาน/สร้างรายได้ให้กับคนในพื้นที่

- การสร้างภาคบริการที่ต่อเนื่องในพื้นที่

- ไม่สร้างปัญหาผลกระทบด้านมลภาวะในพื้นที่



๑.๒ จะพัฒนาเพื่อเสริมบทบาทความเป็นพื้นที่จุดตัดของเส้นทางการพัฒนาตามแนว EWEC ได้อย่างไร เพื่อให้

- เกิดความเป็นเมืองศูนย์กลางเจริญในระดับอนุภาคลุ่มน้ำโขง
- เกิดการพัฒนาภาคการผลิตและภาคบริการต่อเนื่องได้อย่างถูกต้องเหมาะสม

๑.๓ จะส่งเสริมด้านการพัฒนาการท่องเที่ยวตามศักยภาพที่มีอยู่ได้อย่างไร เพื่อให้

- เพิ่มรายได้ให้กับจังหวัด
- เป็นแหล่งสร้างงานสร้างรายได้ให้กับประชาชนของจังหวัดเพิ่มเติม
- เป็นปัจจัยเสริมสร้างภาพลักษณ์และความเชื่อมั่นต่อผู้ที่จะมาลงทุนในจังหวัด

๑.๔ จะพัฒนาสร้างสินค้า OTOP ของจังหวัดอย่างไร เพื่อให้

- เป็นแหล่งสร้างงาน สร้างรายได้/เสริมให้กับประชาชนของจังหวัด
- เกิดสินค้าเป็นเอกลักษณ์จากรากฐานทางวัฒนธรรม และภูมิปัญญาท้องถิ่นของจังหวัด และสามารถขยายเป็นการพัฒนาเชิงพื้นที่ที่เป็นแหล่งดึงดูดให้เกิดการท่องเที่ยวในจังหวัด

(๒) ด้านสังคม

๒.๑ จะยกระดับคุณภาพชีวิต และคุณภาพทรัพยากรมนุษย์ได้อย่างไร เพื่อให้

- มีชีวิตความเป็นอยู่ที่ดีขึ้น
- สามารถได้รับผลจากการเร่งรัดการพัฒนาทางด้านเศรษฐกิจทั้งในระยะสั้นและระยะยาว

๒.๒ จะลดหรือขจัดปัญหาสังคมที่สำคัญทั้งในปัจจุบันและมีแนวโน้มที่จะเกิดขึ้นในอนาคตได้อย่างไร เพื่อให้

- ประชาชนอยู่ร่วมกันอย่างมีความสุข มีความปลอดภัยในชีวิตและทรัพย์สิน

๒.๓ จะเสริมสร้างครอบครัว/ชุมชนที่เข้มแข็ง ที่มีภูมิคุ้มกันและมีความสามารถในการรองรับกับภาวะความเปลี่ยนแปลงได้อย่างถูกต้องเหมาะสมได้อย่างไร เพื่อให้

- ลดการจัดการและงบประมาณที่ภาคราชการจะต้องเข้าไปดำเนินการ แก้ไข

ปัญหา

- เกิดระบบการคุ้มครองทางสังคมในระดับชุมชนที่มีประสิทธิภาพเสริมกับระบบ

ที่ต้องบริหารจัดการโดยภาคราชการ

(๓) ด้านทรัพยากรธรรมชาติและสิ่งแวดล้อม

๓.๑ จะฟื้นฟูความอุดมสมบูรณ์ของทรัพยากรธรรมชาติของจังหวัดได้อย่างไร เพื่อให้

- เป็นฐานทรัพยากรทางการพัฒนาด้านต่างๆ ของจังหวัดได้อย่างมั่นคงและยั่งยืน

๓.๒ จะขจัดปัญหาที่อาจสร้างความเสื่อมโทรมของทรัพยากรให้เพิ่มขึ้นได้อย่างไร

เพื่อให้

- ลดภาระที่ภาคราชการจะต้องเข้าไปจัดการเพื่อแก้ไขปัญหา
- สามารถที่จะใช้ทรัพยากรธรรมชาติที่มีอยู่ในปัจจุบันในการพัฒนาตามศักยภาพและข้อจำกัดที่มีอยู่ได้อย่างมีประสิทธิภาพ

(๔) ด้านความมั่นคง

๔.๑ จะเพิ่มประสิทธิภาพในการเข้าไปจัดการกับปัญหาด้านความมั่นคงในรูปแบบใหม่ ได้อย่างไร เพื่อให้

- ปัญหาเหล่านี้ไม่สร้างผลกระทบจนกลายเป็นปัญหาสังคมที่สำคัญและกระทบ

ต่อภาพลักษณ์ของจังหวัด

- ปัญหาเหล่านี้ไม่ไปสร้างปัญหาให้พื้นที่อื่นๆ ของประเทศ

๔.๒ จะใช้มาตรการด้านพัฒนาเศรษฐกิจ สังคมและทรัพยากรธรรมชาติของจังหวัดในการเข้าไปเสริมการป้องกัน/ขจัดปัญหาด้านความมั่นคงในรูปแบบใหม่ได้อย่างไร เพื่อให้

- เกิดการแก้ปัญหาที่ต้นเหตุ และเป็นการแก้ปัญหาอย่างยั่งยืน

- เกิดการเชื่อมโยงการพัฒนาในด้านต่างๆ เข้ากับการป้องกันปัญหาด้านความ

มั่นคงในรูปแบบใหม่อย่างเป็นระบบ

แผนยุทธศาสตร์การพัฒนาจังหวัดขอนแก่น ได้กำหนดวิสัยทัศน์การพัฒนาไว้ว่า นับตั้งแต่แผนพัฒนาเศรษฐกิจและสังคมแห่งชาติ ฉบับที่ ๑ - ๑๑ จังหวัดขอนแก่นกำหนดให้เป็นเมืองสำคัญของภาคตะวันออกเฉียงเหนือ ทำให้มีการวางรากฐานการพัฒนาจังหวัดอย่างเป็นระบบและต่อเนื่อง โดยเฉพาะอย่างยิ่งด้านโครงสร้างพื้นฐานส่งผลให้ในปัจจุบันจังหวัดขอนแก่นเป็นศูนย์กลางความเจริญในทุกด้านของภูมิภาค ทั้งนี้การเปลี่ยนแปลงในยุคโลกาภิวัตน์ ก่อให้เกิดการเปลี่ยนแปลงที่รวดเร็วและซับซ้อนมากยิ่งขึ้น เพื่อป้องกันและบรรเทาปัญหา ที่อาจเกิดขึ้นจากการพัฒนาอย่างไร้ทิศทาง เช่น ปัญหาการจราจร ปัญหาปริมาณขยะ ปัญหาความเหลื่อมล้ำทางสังคมและเศรษฐกิจ จังหวัดขอนแก่นจึงได้มีการกำหนดกรอบทิศทาง การพัฒนาให้มีความชัดเจนและรัดกุมเพื่อให้สามารถนำศักยภาพภายในที่มีใช้พัฒนาเมืองทั้งในเชิงรุกและเชิงรับได้อย่างเหมาะสม เพื่อให้การพัฒนาจังหวัดเป็นไปอย่างยั่งยืนเกิดประโยชน์สุขที่แท้จริงต่อประชาชนและก้าวสู่ความเป็นมหานครแห่งอาเซียน จึงกำหนดกรอบแนวทางการพัฒนาจังหวัดขอนแก่น ๔ ปี (พ.ศ.๒๕๕๘-๒๕๖๑) ดังนี้

**วิสัยทัศน์**

:

ขอนแก่นเมืองน่าอยู่ ศูนย์กลางเชื่อมโยงการค้า การลงทุน และการบริการของกลุ่มประเทศอนุภูมิภาคน้ำโขง

**เป้าประสงค์**

๑. อัตราการเจริญเติบโตทางด้านเศรษฐกิจเพิ่มขึ้น และมีเสถียรภาพ
๒. ยกระดับคุณภาพชีวิตของประชาชน และสร้างความมั่นคงทางสังคม
๓. อนุรักษ์ ฟื้นฟู ทรัพยากรธรรมชาติและสิ่งแวดล้อม และเสริมสร้างความเข้มแข็งในการบริหารจัดการอย่างยั่งยืน
๔. ยกระดับการค้า การลงทุน และการบริการให้มีการเชื่อมโยงกับกลุ่มประเทศอนุภาค ลุ่มน้ำโขง และอาเซียน

**ประเด็นยุทธศาสตร์**

ยุทธศาสตร์ที่ ๑ : การพัฒนาเศรษฐกิจให้มีความมั่นคงและมีความสามารถทางการแข่งขัน

ยุทธศาสตร์ที่ ๒ : การพัฒนาคุณภาพคนและสังคมที่มีคุณภาพ

ยุทธศาสตร์ที่ ๓ : การบริหารจัดการทรัพยากรธรรมชาติและสิ่งแวดล้อมเพื่อการพัฒนาที่ยั่งยืน

- ยุทธศาสตร์ที่ ๔ : การเสริมสร้างความมั่นคง และความปลอดภัยในชีวิตและทรัพย์สิน
- ยุทธศาสตร์ที่ ๕ : การเพิ่มศักยภาพของเมืองเพื่อเชื่อมโยงโอกาสจากกลุ่มประเทศ  
อนุภูมิภาคลุ่มน้ำโขง และอาเซียน
- ยุทธศาสตร์ที่ ๖ : การพัฒนาการบริหารภาครัฐ

**แผนงานเป้าประสงค์รวม ตัวชี้วัด และค่าเป้าหมาย**

**ประเด็นยุทธศาสตร์ที่ ๑ : การพัฒนาเศรษฐกิจให้มีความมั่นคงและมีความสามารถ  
ทางการแข่งขัน**

เป้าประสงค์เชิงยุทธศาสตร์ที่ ๑ : การผลิตภาคการเกษตรมีความเข้มแข็งและยั่งยืน  
เป็นมิตรกับสิ่งแวดล้อม

ตัวชี้วัด / เป้าหมายรวม ๔ ปี :

- ๑.๑ ร้อยละของผลผลิตพืชสำคัญเฉลี่ยต่อไร่เพิ่มขึ้น
  ๑. ข้าวนาปี ร้อยละ ๒ %
  ๒. อ้อย ร้อยละ ๐.๔ %
  ๓. มันสำปะหลัง ร้อยละ ๒ %
- ๑.๒ ร้อยละของจำนวนเกษตรกรกลุ่มเป้าหมายที่สามารถลดต้นทุนการผลิตต่อไร่ได้ ๒๕ %
- ๑.๓ ร้อยละของจำนวนแปลง/ฟาร์มที่ได้รับใบรับรองมาตรฐาน GAP ของ  
ผลผลิตการเกษตรที่สำคัญต่อจำนวนแปลง/ฟาร์มที่ได้รับการตรวจจากกระทรวงเกษตรและสหกรณ์ (ข้าวหอม  
มะลิ) ๙๘ %
- ๑.๔ ร้อยละของจำนวนเกษตรกรกลุ่มเป้าหมายที่ผ่านการเตรียมความ  
พร้อมตามระบบมาตรฐาน GAP ๑๐๐ %
- ๑.๕ จำนวนพื้นที่ที่เพิ่มขึ้นของพื้นที่ชลประทาน ๒๐,๐๐๐ ไร่
- ๑.๖ จำนวนที่เพิ่มขึ้นของแหล่งน้ำในไร่นา (นอกเขตชลประทาน) ๒๐,๐๐๐  
แห่ง
- ๑.๗ จำนวนพื้นที่ที่ได้รับการปรับปรุงบำรุงดิน ๒๐๐,๐๐๐ ไร่
- ๑.๘ จำนวนเกษตรกรผู้เลี้ยงโคเนื้อสามารถประกอบอาชีพการเลี้ยงโคเนื้อ  
ได้อย่างยั่งยืน ๔๐๐ ราย
- ๑.๙ ระดับความสำเร็จของการดำเนินการ ป้องกันแก้ไขปัญหา และเฝ้า  
ระวังโรคใช้หวัดนก
- ๑.๑๐ ร้อยละของมูลค่าผลผลิตสัตว์น้ำเพิ่มขึ้น ๘ %
- ๑.๑๑ ร้อยละของฟาร์มสัตว์น้ำที่ได้รับการรับรองมาตรฐานเมื่อ  
เปรียบเทียบกับจำนวนทั้งหมดที่ขึ้นทะเบียน ๖๙ %

เป้าประสงค์เชิงยุทธศาสตร์ที่ ๒ : ยกระดับผลิตภัณฑ์ชุมชนและอุตสาหกรรม  
พื้นฐานให้สามารถรองรับการแข่งขัน

ตัวชี้วัด / เป้าหมายรวม ๔ ปี :

- ๒.๑ ผลิตภัณฑ์ชุมชนและท้องถิ่นที่ยื่นขอการรับรองและผ่านการรับรอง  
มผช. ๑๐๐ %
- ๒.๒ ร้อยละที่เพิ่มขึ้นของมูลค่าการจำหน่ายผลิตภัณฑ์ OTOP ๒๖%

เป้าประสงค์เชิงยุทธศาสตร์ที่ ๓ : พัฒนาประสิทธิภาพด้านการค้า การลงทุนและ  
การบริการ

ตัวชี้วัด / เป้าหมายรวม ๔ ปี :

- ๓.๑ ร้อยละที่เพิ่มขึ้นของผู้ประกอบการรายใหม่ที่จดทะเบียนธุรกิจ ๖๙%
- ๓.๒ จำนวนครั้งของการจัดกิจกรรมส่งเสริม การค้า/การลงทุน/การตลาด  
ในประเทศ ๒๐ ครั้ง %
- ๓.๓ ระดับความสำเร็จของการพัฒนาคุณภาพการท่องเที่ยวของจังหวัด
- ๓.๔ ร้อยละที่เพิ่มขึ้นของรายได้จากการท่องเที่ยว ๒๑%
- ๓.๕ ร้อยละที่เพิ่มขึ้นของจำนวนนักท่องเที่ยว ๑๕%

### ประเด็นยุทธศาสตร์ที่ ๒ : การพัฒนาคุณภาพคนและสังคมที่มีคุณภาพ

เป้าประสงค์เชิงยุทธศาสตร์ที่ ๑ : ยกระดับการพัฒนาคุณภาพชีวิตประชาชนให้  
ดีมีสุข

ตัวชี้วัด / เป้าหมายรวม ๔ ปี :

- ๑.๑ ร้อยละของหมู่บ้านเศรษฐกิจพอเพียงต้นแบบมีความสุขมวลรวม  
เพิ่มขึ้น ๙๗ %
- ๑.๒ ร้อยละของประชาชนอายุ ๑๕ ปีขึ้นไปได้รับการคัดกรอง  
เบาหวาน ๔๐ %
- ๑.๓ ร้อยละของประชาชนอายุ ๑๕ ปีขึ้นไปได้รับการคัดกรอง  
ความดัน ๔๐ %
- ๑.๔ ร้อยละของผู้ป่วยเบาหวานที่ควบคุมระดับน้ำตาลในเลือด  
ได้ดี ๕ %
- ๑.๕ ร้อยละของผู้ป่วยความดันโลหิตสูงที่ควบคุมระดับความดัน  
ได้ดี ๕ %
- ๑.๖ ร้อยละของหญิงตั้งครรภ์ได้รับการฝากครรภ์ ครบ ๕ ครั้ง  
ตามเกณฑ์ ๘๗ %
- ๑.๗ ร้อยละของเด็กที่มีพัฒนาการสมวัย ๙๕ %
- ๑.๘ ร้อยละของตลาดสดที่ได้รับรองความสะอาดและผ่านเกณฑ์ตลาดสด  
น่าซื้อระดับดี หรือระดับดีมาก ๘๘ %
- ๑.๙ ร้อยละของร้านอาหารและแผงลอยที่ผ่านเกณฑ์และติดป้ายอาหาร  
สะอาดรสชาติอร่อย (Clean Food Good Taste) ๘๘ %
- ๑.๑๐ ร้อยละของอำเภอควบคุมโรคเข้มแข็งแบบยั่งยืน ๘๘ %
- ๑.๑๑ ระดับความสำเร็จของการจัดการงานด้านการคุ้มครองผู้บริโภค
- ๑.๑๒ ระดับความสำเร็จของการดำเนินงานอาหารปลอดภัยเพื่อคุ้มครอง  
ผู้บริโภคด้านสุขภาพ(Safer Food for Better Health)
- ๑.๑๓ ระดับความสำเร็จในการดำเนินงานเพื่อลดอัตราการป่วยตายด้วย  
โรคฉับโรค
- ๑.๑๔ ร้อยละของผู้ป่วยนอกที่ได้รับการบริการด้านการแพทย์แผนไทยและ/  
หรือการแพทย์ทางเลือกที่ได้มาตรฐานในสถานบริการสาธารณสุขของรัฐ ๖๘ %

เป้าประสงค์เชิงยุทธศาสตร์ที่ ๒ : ส่งเสริมการศึกษาและการเรียนรู้อย่างมีคุณภาพ  
ตัวชี้วัด / เป้าหมายรวม ๔ ปี :

๒.๑ จำนวนปีการศึกษาเฉลี่ยเพิ่มขึ้น เป็น ๑๐ ปี

๒.๒ ร้อยละของสถานศึกษาที่ผ่านการรับรองมาตรฐานการศึกษาจากการ  
ประเมินคุณภาพภายนอก (Quality Schools) ๘๐ %

เป้าประสงค์เชิงยุทธศาสตร์ที่ ๓ : พัฒนาศักยภาพของคนในสังคมและเพิ่มความ  
เข้มแข็งของชุมชนอย่างยั่งยืน

ตัวชี้วัด / เป้าหมายรวม ๔ ปี :

๓.๑ อัตราการว่างงานลดลง ร้อยละ ๐.๖๒ %

๓.๒ ร้อยละของจำนวนแรงงานที่ได้รับการบรรจุนาน ๓๔ %

๓.๓ ร้อยละของแรงงานใหม่ที่ได้รับการพัฒนาทักษะฝีมือแรงงานและ ผ่าน  
การทดสอบมาตรฐานฝีมือแรงงานแห่งชาติ ๘๔ %

๓.๔ จำนวนแรงงานทั้งในระบบ และนอกระบบได้รับการคุ้มครองส่งเสริม  
ให้ได้รับสิทธิประโยชน์ จากการทำงาน ๑๓๖,๔๒๐ คน

๓.๕ ร้อยละของภาคีเครือข่ายและภาคประชาชนที่ได้รับการเสริมสร้างและ  
พัฒนาศักยภาพและมีส่วนร่วมในการพัฒนาสังคม ๙๐ %

๓.๖ ระดับความสำเร็จของการแก้ไขปัญหาสังคมและพัฒนาคุณภาพชีวิต

๓.๗ จำนวนครั้งของการจัดกิจกรรมทางศาสนาเพื่อส่งเสริมศีลธรรมปลูกฝัง  
คุณธรรม จริยธรรม ให้เด็ก เยาวชน และประชาชน ๑,๒๓๕ ครั้ง

๓.๘ จำนวนกิจกรรมที่มีการณรงค์ ส่งเสริมค่านิยม จิตสำนึกและความ  
ภาคภูมิใจในความเป็นไทย ๕๔๐ ครั้ง

๓.๙ จำนวนกิจกรรมที่เสริมสร้างการรับรู้และเข้าใจในเอกลักษณ์และความ  
หลากหลายทางวัฒนธรรม ๖๐ ครั้ง

### ประเด็นยุทธศาสตร์ที่ ๓ : การบริหารจัดการทรัพยากรธรรมชาติสิ่งแวดล้อมเพื่อ การพัฒนาอย่างยั่งยืน

เป้าประสงค์เชิงยุทธศาสตร์ที่ ๑ : บูรณาการบริหารจัดการทรัพยากร ธรรมชาติ  
และสิ่งแวดล้อมอย่างมีประสิทธิภาพ

ตัวชี้วัด / เป้าหมายรวม ๔ ปี :

๑.๑ จำนวนเนื้อที่ที่ปลูกป่าเพิ่มขึ้น ๔,๐๐๐ ไร่

๑.๒ จำนวนการก่อสร้าง/ปรับปรุงฝายต้นน้ำลำธารให้สามารถใช้งานได้  
๑,๒๐๐ แห่ง

๑.๓ จำนวนเนื้อที่ที่ดินเสื่อมโทรมได้รับการปรับปรุงบำรุงดิน ๒๐,๐๐๐ ไร่

๑.๔ จำนวนแหล่งน้ำ/คลองธรรมชาติได้รับการอนุรักษ์ พัฒนาฟื้นฟู ให้  
สามารถใช้ประโยชน์ได้ดี ๖๐ แห่ง

๑.๕ ร้อยละของปริมาณขยะก่อนนำเข้าสู่ระบบกำจัดขยะของพื้นที่  
เป้าหมายลดลง ๓๐ %

๑.๖ ร้อยละของปริมาณขยะที่ถูกกำจัด เพิ่มขึ้น ๔๐ %

๑.๗ ร้อยละของฟาร์มที่เป็นมิตรกับสิ่งแวดล้อม ๒๐ %

๑.๘ จำนวนโรงงานอุตสาหกรรมขนาดใหญ่ที่คงรักษาระบบการจัดการของเสียเป็นไปตามมาตรฐานสิ่งแวดล้อม ๒๔ แห่ง

๑.๙ จำนวนโรงงานอุตสาหกรรมที่ผ่านการรับรองอุตสาหกรรมสีเขียว (Green Industry) ๑๗๐ แห่ง

๑.๑๐ จำนวนโรงงานอุตสาหกรรมที่เข้าสู่ระบบธรรมาภิบาลสิ่งแวดล้อม จำนวน ๑๒ แห่ง

๑.๑๑ ร้อยละของข้อร้องเรียนเกี่ยวกับสิ่งแวดล้อม และความปลอดภัยได้รับการจัดการ ๑๐๐ %

๑.๑๒ ร้อยละของเครือข่ายมีส่วนร่วมในการบริหารจัดการทรัพยากรธรรมชาติและสิ่งแวดล้อมครอบคลุมพื้นที่เป้าหมาย ๕๐ %

#### **ประเด็นยุทธศาสตร์ที่ ๔ : การเสริมสร้างความมั่นคง และความปลอดภัยในชีวิตและทรัพย์สิน**

เป้าประสงค์เชิงยุทธศาสตร์ที่ ๑ : เสริมสร้างความมั่นคง ปลอดภัยในชีวิตและทรัพย์สินของประชาชน

ตัวชี้วัด / เป้าหมายรวม ๔ ปี :

๑.๑ ร้อยละของการจับกุมผู้กระทำความผิดในคดีอุกฉกรรจ์และสะเทือนขวัญมากกว่า ๗๐% / ปี

๑.๒ ร้อยละของการจับกุมผู้กระทำความผิดในคดีต่อชีวิต ร่างกาย และเพศ มากกว่า ๖๐% / ปี

๑.๓ ร้อยละของการจับกุมผู้กระทำความผิดในคดีประทุษร้ายต่อทรัพย์สิน มากกว่า ๕๖% / ปี

๑.๔ อัตราคดีเด็กและเยาวชนต่อประชากร ๑,๐๐๐ คน ของจังหวัดลดลง ๒.๕%

๑.๕ อัตราการเกิดอุบัติเหตุจราจรทางบกลดลง ปีละ ๕ %

๑.๖ อัตราการเสียชีวิตจากอุบัติเหตุจราจรทางบกลดลงปีละ ๕ %

๑.๗ สัดส่วนคดียาเสพติดต่อประชากรแสนคน เหลือ ๑๘๔.๕๕

๑.๘ ร้อยละที่เพิ่มขึ้นของจำนวนผู้ต้องหาคดียาเสพติดข้อหาสำคัญถูกดำเนินการตามกระบวนการยุติธรรม ๕ %

๑.๙ ร้อยละของสถานศึกษาในพื้นที่ได้รับการส่งเสริมกิจกรรมป้องกันแก้ไข และเฝ้าระวังปัญหาเสพติดเทียบกับค่าเป้าหมาย ๙๐ %

เป้าประสงค์เชิงยุทธศาสตร์ที่ ๒ : เพิ่มศักยภาพการป้องกัน แก้ไขฟื้นฟูและเยียวยาจากภัยธรรมชาติ

ตัวชี้วัด / เป้าหมายรวม ๔ ปี :

๒.๑ ร้อยละของพื้นที่ที่ได้รับผลกระทบจากภัยแล้งลดลง ๑๑ %

๒.๒ ร้อยละของพื้นที่ที่ได้รับผลกระทบจากน้ำท่วมลดลง ๑๐ %

๒.๓ ร้อยละของผู้เสียชีวิตที่เกิดจากภัยธรรมชาติลดลง ๗๔ %

๒.๔ ร้อยละของพื้นที่ที่เกิดภัยธรรมชาติ ได้รับการฟื้นฟูบูรณะ และเยียวยา ๑๐๐ %

**ประเด็นยุทธศาสตร์ที่ ๕ : การเพิ่มศักยภาพของเมืองเพื่อเชื่อมโยงโอกาสจากกลุ่ม  
ประเทศอนุภูมิภาคลุ่มน้ำโขงและอาเซียน**

เป้าประสงค์เชิงยุทธศาสตร์ที่ ๑ : ขยายโครงข่ายการคมนาคมขนส่งในการ  
เชื่อมโยงกับกลุ่มประเทศ อนุภูมิภาคลุ่มน้ำโขงและอาเซียน

ตัวชี้วัด / เป้าหมายรวม ๔ ปี :

๑.๑ เส้นทางขนส่งทางถนน ได้รับการพัฒนาเชื่อมโยงเครือข่ายถนน  
หลัก จำนวน ๑๐ เส้นทาง (งบ ๒ ล้านล้านบาท)

๑.๒ เส้นทางขนส่งทางระบบรางได้รับการพัฒนา จำนวน ๓ เส้นทาง  
(งบ ๒ ล้านล้านบาท)

๑.๓ สถานีขนส่งสินค้าเพื่อเพิ่มประสิทธิภาพการขนส่งทางถนนด้วย  
รถบรรทุก ได้รับการพัฒนา จำนวน ๑ แห่ง (งบ ๒ ล้านล้านบาท)

เป้าประสงค์เชิงยุทธศาสตร์ที่ ๒ : ยกระดับภาคบริการ การค้า การท่องเที่ยวให้มี  
คุณภาพมาตรฐานเพื่อเข้าสู่ GMS/นานาชาติ

ตัวชี้วัด / เป้าหมายรวม ๔ ปี :

๒.๑ ร้อยละของจำนวนโรงพยาบาลที่ได้รับการรับรองมาตรฐาน HA  
เพิ่มขึ้น ๙๐ %

๒.๒ จำนวนนักศึกษาจากประเทศในกลุ่ม GMS เข้ามาศึกษาเพิ่มขึ้น  
๓๑.๕ %

๒.๓ จำนวนครั้งของการประชุมสัมมนาระดับนานาชาติที่จังหวัดขอนแก่น  
๓๒ ครั้ง

๒.๔ จำนวนการจัดกิจกรรมส่งเสริมการค้า การลงทุน การท่องเที่ยว และ  
แลกเปลี่ยนวัฒนธรรมระหว่างประเทศ ๘ ครั้ง

**ประเด็นยุทธศาสตร์ที่ ๖ : การพัฒนาการบริหารภาครัฐ**

เป้าประสงค์เชิงยุทธศาสตร์ที่ ๑ : เพิ่มประสิทธิภาพการบริหารจัดการภาครัฐ  
ตัวชี้วัด / เป้าหมายรวม ๔ ปี :

๑.๑ ร้อยละความพึงพอใจของผู้รับบริการ ๘๕.๔%

๑.๒ ระดับความสำเร็จของการพัฒนาศูนย์บริการร่วมหรือเคาเตอร์  
บริการประชาชน

๑.๓ ร้อยละของความสำเร็จของการเบิกจ่ายงบประมาณ งบลงทุน  
ร้อยละ ๘๒ % ภาพรวม ร้อยละ ๙๕ %

๑.๔ ระดับความสำเร็จของปริมาณผลผลิตที่ทำได้จริงเปรียบเทียบกับ  
เป้าหมาย ผลผลิตตามเอกสารงบประมาณรายจ่าย

๑.๕ ระดับความสำเร็จของการดำเนินการตามมาตรการประหยัดพลังงาน

๑.๖ ระดับความสำเร็จของร้อยละเฉลี่ยถ่วงน้ำหนักในการศึกษามาตรฐาน  
ระยะเวลาการให้บริการ

๑.๗ ระดับความสำเร็จของการพัฒนาสมรรถนะของบุคลากร

๑.๘ ระดับความสำเร็จของการพัฒนาปรับปรุงสารสนเทศ

๑.๙ ระดับความสำเร็จของการพัฒนาปรับปรุงวัฒนธรรมองค์กร

ในการปฏิบัติ

๑.๑๐ ระดับความสำเร็จของการดำเนินโครงการสร้างความโปร่งใส

๑.๑๑ ร้อยละของครัวเรือนที่เข้าถึงประปา ๒๙.๖ %

๑.๑๒ ร้อยละของครัวเรือนที่เข้าถึงไฟฟ้า ๙๙.๖๐%

๑.๑๓ อัตราเชื่อมต่ออินเทอร์เน็ตของประชากร ๒๕.๐๓%

#### ๑.๔ กรอบยุทธศาสตร์การพัฒนาขององค์กรปกครองส่วนท้องถิ่นในเขตจังหวัดขอนแก่น

##### วิสัยทัศน์

“ขอนแก่นเมืองน่าอยู่ ชุมชนเข้มแข็งเป็นศูนย์กลางการเรียนรู้และเมืองหลักเศรษฐกิจของภาคตะวันออกเฉียงเหนือ”

##### พันธกิจ

๑. เสริมสร้างชุมชนให้เข้มแข็งและพัฒนาให้เป็นเมืองที่น่าอยู่อย่างยั่งยืน

๒. พัฒนาคนให้ มีคุณภาพ มีทักษะในวิชาชีพ มีคุณธรรม และจริยธรรม

๓. จัดการศึกษาในและนอกระบบให้ได้มาตรฐาน และสร้างสังคมแห่งการเรียนรู้

๔. สร้างเศรษฐกิจฐานรากให้เข้มแข็งและแข่งขันได้ โดยเชื่อมโยงการค้า การลงทุน การ

บริการและการท่องเที่ยว

๕. พัฒนาโครงข่ายระบบการคมนาคมขนส่ง ระบบบริการสาธารณะ และเครือข่ายการ

ป้องกันและบรรเทาสาธารณภัยให้มีประสิทธิภาพ และได้มาตรฐาน

๖. บริหารจัดการทรัพยากรธรรมชาติและสิ่งแวดล้อมให้เกิดประโยชน์ มีความสมดุลและเกิดประสิทธิภาพอย่างยั่งยืน

๗. สืบสานวัฒนธรรม ขนบธรรมเนียม ประเพณี ที่ดีงามของท้องถิ่นให้คงอยู่ส่งเสริมการท่องเที่ยวของชุมชนที่เป็นเอกลักษณ์ท้องถิ่น

##### ประเด็นยุทธศาสตร์ ประกอบด้วย ๘ ยุทธศาสตร์ ดังนี้.-

ยุทธศาสตร์ ที่ ๑ การพัฒนาเมืองและชุมชน

ยุทธศาสตร์ ที่ ๒ การพัฒนาโครงสร้างพื้นฐาน

ยุทธศาสตร์ ที่ ๓ การพัฒนาการศึกษาและศักยภาพพลเมือง

ยุทธศาสตร์ ที่ ๔ การบริหารจัดการทรัพยากรธรรมชาติและสิ่งแวดล้อมเพื่อการพัฒนา

อย่างยั่งยืน

ยุทธศาสตร์ ที่ ๕ การพัฒนาการเกษตรอย่างยั่งยืน

ยุทธศาสตร์ ที่ ๖ การเสริมสร้างสุขภาวะ

ยุทธศาสตร์ ที่ ๗ การสร้างเสริมทุนทางสังคมให้เข้มแข็งและพัฒนาเศรษฐกิจชุมชน

เพื่อการแข่งขันภายใต้หลักปรัชญาเศรษฐกิจพอเพียง

ยุทธศาสตร์ ที่ ๘ การพัฒนาการบริหารภาครัฐ ภายใต้หลักธรรมาภิบาล

##### แนวทางการพัฒนา ประกอบด้วย ๔๔ แนวทางการพัฒนา ดังนี้

ยุทธศาสตร์ที่ ๑ การพัฒนาเมืองและชุมชน ประกอบด้วย ๕ แนวทางการพัฒนา ดังนี้

๑.๑ พัฒนาระบบสาธารณูปโภค สาธารณูปการ ชุมชนเมือง และชนบทอย่างทั่วถึงและเป็น

ระบบ



- ๑.๒ พัฒนาเพิ่มประสิทธิภาพระบบเครือข่ายการป้องกันและบรรเทาสาธารณภัย  
ในท้องถิ่นให้มีประสิทธิภาพได้มาตรฐาน
- ๑.๓ พัฒนาส่งเสริม และสนับสนุนระบบการรักษาความปลอดภัย ในเขตเมืองและชุมชน  
แบบมีส่วนร่วม
- ๑.๔ ส่งเสริมสนับสนุนการป้องกันและแก้ไขปัญหาหยาเสพติดและอบายมุขอย่างเป็นระบบ  
ครบวงจร
- ๑.๕ สร้างวินัยประชาชน และความร่วมมือในการดูแลความเป็นระเบียบชุมชน การจราจร  
และ การลดอุบัติเหตุ

### **ยุทธศาสตร์ที่ ๒ การพัฒนาโครงสร้างพื้นฐาน ประกอบด้วย ๕ แนวทางการพัฒนา ดังนี้**

- ๒.๑ พัฒนาโครงสร้างพื้นฐานเส้นทางคมนาคมขนส่งให้ได้มาตรฐานและให้ทั่วถึง
- ๒.๒ พัฒนาระบบการให้บริการขนส่งมวลชนให้ได้มาตรฐาน สะดวก สะอาดและปลอดภัย
- ๒.๓ พัฒนาจังหวัดเพื่อรองรับการเปลี่ยนแปลงในการเข้าสู่ประชาคมเศรษฐกิจอาเซียน  
และเป็นศูนย์กลางการพัฒนาในด้านต่าง ๆ อย่างสมดุล
- ๒.๔ พัฒนาพื้นที่สีเขียวและปรับปรุงภูมิทัศน์ที่สวยงามเหมาะสม
- ๒.๕ สนับสนุนชุมชน หน่วยงาน ผู้ประกอบการในการพัฒนาระบบสุขภาพ และการรักษา  
ความสะอาดของครอบครัว ชุมชน (ถังดักไขมัน บึงประดิษฐ์ ตลาด ทางระบายน้ำ การกำจัด ของเสีย)

### **ยุทธศาสตร์ที่ ๓ การพัฒนาการศึกษาและศักยภาพพลเมือง ประกอบด้วย ๗ แนวทาง การพัฒนา ดังนี้**

- ๓.๑ ส่งเสริมและพัฒนาคุณภาพการศึกษาพื้นฐานในระบบให้ได้มาตรฐาน และสนับสนุนให้  
ผู้เรียนได้รับการพัฒนาเต็มศักยภาพ
- ๓.๒ เพิ่มโอกาสทางการศึกษานอกระบบและการศึกษาตามอัธยาศัยสำหรับประชาชนทุก  
เพศวัยอย่างทั่วถึงและมีคุณภาพ
- ๓.๓ พัฒนา ส่งเสริม และสนับสนุนการกีฬาขั้นพื้นฐานสู่ความเป็นเลิศ และมุ่งสู่กีฬามือ  
อาชีพและการกีฬา/นันทนาการเพื่อออกกำลังกาย
- ๓.๔ ส่งเสริม สนับสนุนและพัฒนาการประกอบอาชีพ/ทักษะฝีมือที่เหมาะสมตรงศักยภาพ  
ของประชาชน
- ๓.๕ ส่งเสริมและปลูกฝังค่านิยมหลัก ๑๒ ประการ
- ๓.๖ เพิ่มพื้นที่สร้างสรรค์แก่เด็กและเยาวชนกิจกรรมอาสา เพื่อการใช้ทักษะชีวิตที่ดี เห็น  
คุณค่าตนเองและสังคม
- ๓.๗ ส่งเสริมกระบวนการพัฒนาประชาธิปไตยในชุมชนท้องถิ่น และยกระดับทักษะ  
ประชาชนในการเป็นผู้นำการเปลี่ยนแปลง

### **ยุทธศาสตร์ที่ ๔ การบริหารจัดการทรัพยากรธรรมชาติและสิ่งแวดล้อม เพื่อการพัฒนา อย่างยั่งยืน ประกอบด้วย ๗ แนวทางการพัฒนา ดังนี้**

- ๔.๑ บริหารจัดการอนุรักษ์ พื้นฟู ทรัพยากรธรรมชาติ และสิ่งแวดล้อมแบบบูรณาการ  
และยั่งยืน
- ๔.๒ อนุรักษ์ พื้นฟู และเพิ่มพื้นที่ป่า ป่าชุมชน และป่าต้นน้ำลำธารให้เกิดความอุดม  
สมบูรณ์
- ๔.๓ พัฒนาพื้นฟู แหล่งน้ำ แหล่งน้ำใต้ดินและการบริหารจัดการน้ำอย่างเป็นระบบ และ  
มีประสิทธิภาพ โดยประชาชนมีส่วนร่วม

- ๔.๔ เพิ่มประสิทธิภาพการจัดการขยะชุมชน สิ่งปฏิกูล และน้ำเสีย
- ๔.๕ สร้างสังคมและพลเมืองที่เป็นมิตรกับสิ่งแวดล้อม
- ๔.๖ ส่งเสริมการใช้พลังงานทางเลือก โซลาร์ฟาร์ม

๔.๗ พัฒนาด้านแบบกิจกรรม/สาธิต แนวทางการใช้พลังงานทางเลือกใน อปท.  
ตามศักยภาพ

**ยุทธศาสตร์ที่ ๕ การพัฒนาการเกษตรยั่งยืน** ประกอบด้วย ๕ แนวทางการพัฒนา ดังนี้

- ๕.๑ พัฒนาส่งเสริมการเกษตรตามหลักปรัชญาเศรษฐกิจพอเพียง
- ๕.๒ เพิ่มประสิทธิภาพการผลิตและสร้างมูลค่าเพิ่มให้ภาคเกษตร
- ๕.๓ ยกระดับคุณภาพการผลิตพืชอาหารที่ปลอดภัย(Food Safety) และสนับสนุนการเกษตรอินทรีย์เพื่อภาวะสุขภาพ

๕.๔ สนับสนุนการพัฒนารูปแบบการถ่ายทอดเทคโนโลยีการเกษตรที่เหมาะสมและนวัตกรรมในพื้นที่

- ๕.๕ ส่งเสริมการพัฒนาแหล่งเรียนรู้ และต้นแบบเศรษฐกิจพอเพียงที่สอดคล้องกับพื้นที่

**ยุทธศาสตร์ที่ ๖ การเสริมสร้างสุขภาพ** ประกอบด้วย ๕ แนวทางการพัฒนา ดังนี้

- ๖.๑ พัฒนาระบบบริการด้านสาธารณสุขให้มีคุณภาพ และเข้าถึงได้อย่างทั่วถึงเท่าเทียมในระดับปฐมภูมิ
- ๖.๒ พัฒนาระบบบริการทางสังคมให้มีคุณภาพและเข้าถึงได้อย่างทั่วถึงเท่าเทียม
- ๖.๓ สนับสนุนการฟื้นฟูการแพทย์แผนไทย และแพทย์ทางเลือกตามความเหมาะสม และเชื่อมโยงกับการดูแลสุขภาพ
- ๖.๔ สนับสนุนการปฏิบัติงานของอาสาสมัครสาธารณสุข (อสม.) และพัฒนารูปแบบการบริการประชาชน
- ๖.๕ ฝึกระวังป้องกันโรคติดต่อ โรคอุบัติใหม่และการแพร่ระบาดในพื้นที่และพัฒนาระบบการส่งต่อร่วมกับหน่วยบริการที่มีคุณภาพ

**ยุทธศาสตร์ที่ ๗ การสร้างเสริมทุนทางสังคมให้เข้มแข็ง และพัฒนาเศรษฐกิจ เพื่อการแข่งขัน** ภายใต้หลักปรัชญาเศรษฐกิจพอเพียง ประกอบด้วย ๕ แนวทางการพัฒนา ดังนี้

- ๗.๑ เสริมสร้างค่านิยม คุณธรรม จริยธรรม จิตสาธารณะ และวัฒนธรรมที่ดั่งงามแก่เด็กและเยาวชน
- ๗.๒ อนุรักษ์สืบสานทำนุบำรุงศาสนา ศิลปวัฒนธรรม ขนบธรรมเนียมประเพณี และภูมิปัญญาท้องถิ่น
- ๗.๓ พัฒนาและส่งเสริมเครือข่ายวิสาหกิจชุมชนให้ เข้มแข็งและสามารถแข่งขันได้
- ๗.๔ พัฒนา ส่งเสริม การพาณิชย์ การลงทุนและการท่องเที่ยว
- ๗.๕ ส่งเสริม สนับสนุนกระบวนการเรียนรู้ และการนำหลักปรัชญาเศรษฐกิจพอเพียงไปใช้ในการประกอบอาชีพ

**ยุทธศาสตร์ที่ ๘ การพัฒนาการบริหารภาครัฐภายใต้หลักธรรมาภิบาล** ประกอบด้วย

- ๕ แนวทางการพัฒนา ดังนี้
- ๘.๑ ส่งเสริมการกระจายอำนาจให้แก่ภาคประชาชน
- ๘.๒ ส่งเสริม สนับสนุนและพัฒนาระบบเทคโนโลยีสารสนเทศและนวัตกรรมใหม่ในการปฏิบัติงานและบริการประชาชนอย่างต่อเนื่อง

- ๘.๓ พัฒนาขีดสมรรถนะของบุคลากรให้เพิ่มขึ้นและพร้อมรับการเปลี่ยนแปลง
- ๘.๔ ส่งเสริมการมีส่วนร่วม และการสร้างเครือข่ายของภาคประชาชน
- ๘.๕ พัฒนาระบบข้อมูลข่าวสารและความโปร่งใส ส่งเสริมให้ประชาชนมีส่วนร่วมในการประเมินผลกระทบจากการพัฒนาในท้องถิ่น

## นโยบายของผู้บริหาร

### นโยบายผู้บริหารเทศบาลตำบลหนองบัว (นายอุดม จันทร์โสภา)

นายอุดม จันทร์โสภา นายกเทศมนตรีตำบลหนองบัว ได้แถลงนโยบายต่อสภาเทศบาลตำบลหนองบัว เมื่อวันที่ ๗ พฤษภาคม ๒๕๖๔ โดยมีนโยบายการพัฒนาเทศบาลตำบลหนองบัว ดังนี้

๑. ด้านการบริหารงาน ยึดหลักธรรมาภิบาล ตามพระราชกฤษฎีกา ว่าด้วยหลักเกณฑ์และวิธีการบริหารกิจการบ้านเมืองที่ดี พ.ศ.๒๕๔๖ ภายใต้กรอบอำนาจหน้าที่ตามพระราชบัญญัติเทศบาล พ.ศ.๒๕๔๖ และที่แก้ไขเพิ่มเติมถึง (ฉบับที่ ๑๔) พ.ศ.๒๕๖๒ พระราชบัญญัติกำหนดแผนและขั้นตอนการกระจายอำนาจให้แก่องค์กรปกครองส่วนท้องถิ่น พ.ศ.๒๕๔๒

๒. บริหารโดยยึดตามยุทธศาสตร์ชาติ (พ.ศ.๒๕๖๑ – ๒๕๘๐) ที่ประกาศในราชกิจจานุเบกษา เล่ม ๑๓๕ ตอนที่ ๘๒ ก. เมื่อวันที่ ๑๓ ตุลาคม ๒๕๖๑ เพื่อให้เทศบาลตำบลหนองบัวมีความมั่นคง มั่งคั่ง ยั่งยืน เป็นเทศบาลที่ได้พัฒนาแล้ว ตามหลักปรัชญาของเศรษฐกิจพอเพียง ประกอบด้วยยุทธศาสตร์ ๖ ด้าน คือ ด้านความมั่นคง ด้านความสามารถในการแข่งขัน ด้านการพัฒนาและเสริมสร้างศักยภาพทรัพยากรมนุษย์ ด้านการสร้างโอกาสและความเสมอภาคทางสังคม ด้านการสร้างการเติบโตบนคุณภาพชีวิตที่เป็นมิตรกับสิ่งแวดล้อม และด้านการปรับสมดุลและพัฒนาระบบบริหารจัดการภาครัฐ

๓. ด้านนโยบายการพัฒนา จะยึดหลักตามแนวนโยบาย ๑๐ ประการคือ

๓.๑ ส่งเสริมสนับสนุนการวางรากฐานไปสู่การมีทะเบียนราษฎร์ท้องถิ่น

๓.๒ ส่งเสริมสนับสนุนให้ประชาชนมีสุขภาพที่ดีและป้องกันโรค มีศูนย์กีฬาตำบลเพื่อให้มีสนามกีฬามาตรฐาน

๓.๓ ส่งเสริมสนับสนุนระบบสาธารณูปโภค ให้มีรถกระเช้าเพื่อซ่อมแซมไฟฟ้าส่องสว่างและจัดการเกี่ยวกับภูมิทัศน์

๓.๔ ส่งเสริมสนับสนุนให้มีศูนย์สาธารณสุขชุมชน ให้มีสิ่งอำนวยความสะดวกแก่ผู้ป่วยในชุมชน

๓.๕ ส่งเสริมสนับสนุนส่งเสริมพลังงานที่สะอาด

๓.๖ ส่งเสริมสนับสนุนการขยายบ่อน้ำในไร่นา จาก ๑,๒๖๐ ลูกบาศก์เมตร ถึง ๒,๐๐๐ ลูกบาศก์เมตร

๓.๗ ส่งเสริมสนับสนุนให้มีการจัดตั้งสหกรณ์การเกษตรและปศุสัตว์ตำบลหนองบัว

๓.๘ ส่งเสริมสนับสนุนฟื้นฟูโรงปุ๋ยอินทรีย์

๓.๙ ส่งเสริมสนับสนุนให้มีธนาคารน้ำใต้ดิน

๓.๑๐ ส่งเสริมสนับสนุนให้มีไฟฟ้าการเกษตร มีน้ำประปาบาดาลเพื่อการเกษตร และปรับปรุงพัฒนาถนนสู่พื้นที่การเกษตร

## ๒. ยุทธศาสตร์ขององค์กรปกครองส่วนท้องถิ่น

### ๒.๑ วิสัยทัศน์

*“ครอบครัวอบอุ่น ชุมชนเข้มแข็ง แหล่งน้ำมากมี เกษตรอินทรีย์ก้าวหน้า การศึกษาเป็นเลิศ ก่อเกิดตำบลน่าอยู่ คู่หลักธรรมาภิบาล ประชาชนประชาคมอาเซียน”*

### ๒.๒ ยุทธศาสตร์การพัฒนา

- ยุทธศาสตร์ที่ ๑ การพัฒนาคุณภาพคนและสังคม
- ยุทธศาสตร์ที่ ๒ การพัฒนาด้านการแก้ไขปัญหาความยากจน
- ยุทธศาสตร์ที่ ๓ การพัฒนาเมืองและชุมชนน่าอยู่
- ยุทธศาสตร์ที่ ๔ การพัฒนาการจัดการทรัพยากรธรรมชาติและสิ่งแวดล้อม
- ยุทธศาสตร์ที่ ๕ การพัฒนาระบบบริหารจัดการที่ดี

### ๒.๓ เป้าประสงค์

๑. ประชาชนมีศักยภาพ สามารถพึ่งตนเองได้ และอยู่ร่วมกับอาเซียนอย่างมีศักดิ์ศรี
๒. ประชาชนมีสภาพความเป็นอยู่ ในระดับอยู่ดีกินดี
๓. ชุมชนและสังคมมีความเข้มแข็งและสงบเรียบร้อย
๔. คีนสังคมสีเขียวสู่ชุมชน
๕. หน่วยงานและองค์กรมีการบริหารแบบธรรมาภิบาล
๖. ประชาชนเกิดความพึงพอใจในการรับบริการจากหน่วยงาน

### ๒.๔ ตัวชี้วัด

- ๑) จำนวนกิจกรรมด้านการส่งเสริมและพัฒนาคุณภาพคุณภาพชีวิตที่เพิ่มขึ้น
- ๒) จำนวนกิจกรรมที่จัดการศึกษาเพิ่มเติมให้กับนักเรียนในสถานศึกษา
- ๓) จำนวนกิจกรรมที่ส่งเสริมศาสนา วัฒนธรรม ประเพณีเพิ่มขึ้น
- ๔) จำนวนโครงการ/กิจกรรมด้านการส่งเสริมอาชีพ
- ๕) จำนวนครัวเรือนที่ผ่านเกณฑ์ จปฐ.
- ๖) จำนวนโครงสร้างพื้นฐานที่ได้มาตรฐานเพิ่มขึ้น
- ๗) จำนวนคดีต่าง ๆ ที่ลดลง
- ๘) จำนวนกิจกรรมด้านการอนุรักษ์ทรัพยากรธรรมชาติและสิ่งแวดล้อม
- ๙) ปริมาณขยะมูลฝอยได้รับการกำจัดถูกวิธี และมีปริมาณลดลง
- ๑๐) จำนวนกิจกรรมด้านการพัฒนาการบริหารจัดการบ้านเมืองที่ดี
- ๑๑) ระดับความพึงพอใจของผู้รับบริการ

### ๒.๕ ค่าเป้าหมาย

- ๑) ชุมชนได้สืบสานวัฒนธรรม จารีตประเพณี และภูมิปัญญาท้องถิ่นให้กับเยาวชน และประชาชนมีคุณภาพชีวิตที่ดีขึ้น
- ๒) เศรษฐกิจชุมชนมีการค้าขายดีขึ้นและรายได้เฉลี่ยต่อหัวเพิ่มขึ้น
- ๓) โครงสร้างพื้นฐานต่างๆ ในพื้นที่ดีขึ้นได้มาตรฐานและปลอดภัยในการสัญจรไปมา
- ๔) สิ่งแวดล้อมของชุมชนดีขึ้น
- ๕) บุคลากรมีประสิทธิภาพในการให้บริการและจัดการงานในหน้าที่ดีขึ้น

### ๒.๖ กลยุทธ์

- ๑) พัฒนาการศึกษาและการเรียนรู้อย่างมีคุณภาพ
- ๒) พัฒนา เสริมสร้างศักยภาพของครอบครัวและคนในชุมชนให้เข้มแข็ง
- ๓) อนุรักษ์ สืบสานศาสนา ศิลปวัฒนธรรม จารีตประเพณี และภูมิปัญญาท้องถิ่นที่ดั้งเดิมสู่คนรุ่นต่อไป
- ๔) พัฒนา ส่งเสริม และสนับสนุนการจัดการด้านสาธารณสุข การป้องกันและควบคุมโรค การฟื้นฟูสมรรถนะทางด้านร่างกายและจิตใจให้ประชาชน

๕) พัฒนา ส่งเสริม และสนับสนุนการศึกษา ให้ประชาชนทุกระดับ  
๖) เสริมสร้างขีดความสามารถของชุมชนในการแก้ไขปัญหาความยากจน  
๗) เพิ่มศักยภาพและโอกาสแก่คนยากจนและผู้ด้อยโอกาสในการสร้างอาชีพ  
๘) สงเคราะห์ และช่วยเหลือแก่ผู้ยากจนและผู้ด้อยโอกาสในการดำรงชีวิต  
๙) ส่งเสริมกระบวนการเรียนรู้ตามแนวปรัชญาเศรษฐกิจพอเพียง ในการดำเนินชีวิต  
๑๐) พัฒนาระบบโครงสร้างพื้นฐานด้านการเกษตรในระดับชุมชน เพื่อเพิ่มขีดความสามารถในการผลิตสินค้า

๑๑) ส่งเสริม สนับสนุนให้มีการจ้างงานในชุมชน  
๑๒) พัฒนาโครงสร้างพื้นฐานด้านการคมนาคมขนส่ง และระบบสาธารณสุขภูมิภาค  
สาธารณสุขการให้ได้มาตรฐาน  
๑๓) พัฒนาเพิ่มประสิทธิภาพระบบป้องกันและบรรเทาสาธารณภัยในท้องถิ่น  
๑๔) พัฒนา ส่งเสริม และสนับสนุนระบบการรักษาความปลอดภัย ให้เมืองและชุมชนปลอดภัย ปลอดภัย เสพติด และอบายมุข

๑๕) เสริมสร้างการมีส่วนร่วมของชุมชนในการจัดการเพื่ออนุรักษ์ พัฒนา และฟื้นฟูทรัพยากรธรรมชาติและสิ่งแวดล้อมในท้องถิ่นให้คงอยู่อย่างยั่งยืน  
๑๖) อนุรักษ์ ฟื้นฟูพื้นที่ป่า และป่าต้นน้ำลำธารให้เกิดความสมบูรณ์  
๑๗) การพัฒนาและปรับปรุงคุณภาพดินให้อุดมสมบูรณ์  
๑๘) เพิ่มประสิทธิภาพการจัดการขยะชุมชน สิ่งปฏิกูล และน้ำเสีย  
๑๙) ส่งเสริมการบริหารจัดการแบบมีส่วนร่วมและวัฒนธรรมธรรมาภิบาล  
๒๐) พัฒนาระบบสารสนเทศและเทคโนโลยี  
๒๑) เพิ่มขีดความสามารถของบุคลากรให้มีคุณภาพและพร้อมรับการเปลี่ยนแปลงในทุกด้าน  
๒๒) เสริมสร้างความเข้มแข็งและการมีส่วนร่วมของภาคประชาชน

## ๒.๗ จุดยืนทางยุทธศาสตร์ (Positioning) ของเทศบาลตำบลหนองบัว

เทศบาลตำบลหนองบัว มีจุดเด่นคือ มีทรัพยากรธรรมชาติที่ยังอุดมสมบูรณ์มีความหลากหลายทางชีวภาพ เหมาะแก่การปลูกพืชหลายชนิด เป็นพื้นที่ที่มีแหล่งน้ำ ห้วย หนอง ฝาย กักเก็บน้ำที่ยังอุดมสมบูรณ์ มีความเพียงพอต่อความต้องการทำการเกษตร พืชเศรษฐกิจของตำบล ได้แก่ ข้าวและข้าวโพด ที่เป็นรายได้หลักของประชาชน มีโรงงานที่ส่งเสริมสนับสนุนกิจการฟาร์มเลี้ยงไก่ของเกษตรกรในพื้นที่ นอกจากนี้ด้านกายภาพยังมี เส้นทางระเบียงเศรษฐกิจแนวตะวันออก-ตะวันตก ( East-West Economic Corridor: EWEC) หรือเส้นทางหมายเลข ๙ ผ่านตำบลหนองบัว เป็นเส้นทางขนส่งเชื่อมต่อมหาสมุทรอินเดียฝั่งตะวันตก และมหาสมุทรแปซิฟิกฝั่งตะวันออก EWEC จึงเป็นเส้นทางที่เปิดโอกาสให้ตำบลหนองบัวขยายโอกาสในการเข้าถึงตลาดต่างประเทศ เพิ่มขีดความสามารถการแข่งขันของสินค้า แม้คู่แข่งเพิ่ม แต่ก็เพิ่มคู่แข่งกัน อีกทั้งยังสามารถเชื่อมต่อไปยังแหล่งท่องเที่ยวหลายแห่งและพื้นที่จังหวัดอื่นได้อย่างสะดวก ทำให้เกิดโอกาสในการส่งเสริมการค้าชุมชนและพัฒนาเป็นประตูสู่แหล่งท่องเที่ยวเปิดรับประชาคมอาเซียน

## ๒.๘ ความเชื่อมโยงของยุทธศาสตร์ในภาพรวม

ความเชื่อมโยงของยุทธศาสตร์ในภาพรวม เป็นการอธิบายความเชื่อมโยงตามแบบ ยท. ๐๑ ความเชื่อมโยงยุทธศาสตร์การพัฒนาจังหวัด ยุทธศาสตร์การพัฒนาขององค์กรปกครองส่วนท้องถิ่นในเขตจังหวัดขอนแก่น ยุทธศาสตร์การพัฒนาขององค์กรปกครองส่วนท้องถิ่น และแผนที่ยุทธศาสตร์ (Strategy Map) ที่ปรากฏตาม แบบ ยท. ๐๒ ว่ามีความเชื่อมโยงกันในทุกๆระดับ และยุทธศาสตร์การพัฒนาของเทศบาล

ตำบลหนองบัว ได้ตอบสนองต่อวิสัยทัศน์ในภาพรวมกลุ่มจังหวัด มีความสอดคล้อง เชื่อมโยงกับพันธกิจ เป้าประสงค์ แนวทางการพัฒนา (จุดมุ่งหมายเพื่อการพัฒนาท้องถิ่น) ซึ่งก่อให้เกิดผลผลิตและโครงการที่จะตอบสนองความต้องการหรือการให้บริการประชาชนในเขตพื้นที่ และส่งผลต่อการพัฒนาตามยุทธศาสตร์การพัฒนาขององค์กรปกครองส่วนท้องถิ่นในเขตจังหวัดขอนแก่น

### ๓. การวิเคราะห์เพื่อพัฒนาท้องถิ่น

#### ๓.๑ การวิเคราะห์กรอบการจัดทำยุทธศาสตร์ของเทศบาลตำบลหนองบัว

##### ๑. ปัจจัยและสถานการณ์การเปลี่ยนแปลงที่มีผลต่อการพัฒนา

๑. การเปลี่ยนแปลงภูมิอากาศโลกและพลังงาน ภาวะโลกร้อนทำให้อุณหภูมิเฉลี่ยของโลกสูงขึ้นส่งผลกระทบต่อสภาพแวดล้อม สภาพภูมิอากาศแปรปรวน ภัยธรรมชาติมีความรุนแรงมากขึ้น มีโอกาสเกิดได้ทั้งภาวะฝนทิ้งช่วง ขาดแคลนน้ำ ภัยแล้ง และภาวะฝนตกหนัก น้ำท่วมฉับพลัน เกิดการเปลี่ยนแปลงของฤดูกาล ระบบนิเวศจะอ่อนแอ เกิดการสูญเสียพื้นที่ ป่าไม้และความหลากหลายทางชีวภาพ ภาวะโลกร้อนยังส่งผลให้เกิดการขาดแคลนน้ำและโรคระบาดเพิ่มขึ้น ก่อให้เกิดปัญหาสุขภาพของประชากร นอกจากนี้ระดับคาร์บอนไดออกไซด์และอุณหภูมิที่สูงขึ้น การระบาดของโรคและแมลงศัตรูพืชจะส่งผลกระทบต่อระบบการเพาะปลูกและปริมาณผลผลิตทางการเกษตรทำให้เกิดปัญหาการขาดแคลนอาหาร และความเสียหายของพืชผลทางการเกษตรมีแนวโน้มเพิ่มขึ้น ซึ่งจะส่งผลกระทบต่อเศรษฐกิจให้กับประเทศที่มีภาคเกษตรเป็นหลัก รายได้สำคัญการพัฒนาจะต้องเร่ง อนุรักษ์ฟื้นฟูทรัพยากรธรรมชาติ ในท้องถิ่นให้สมบูรณ์ และคงความหลากหลายทางชีวภาพ มีความพร้อมในการปรับตัวต่อสภาพภูมิอากาศที่เปลี่ยนแปลง ให้ความรู้และส่งเสริมให้ทุกภาคส่วนมีส่วนร่วมในการลดก๊าซเรือนกระจกบนฐานของการพัฒนาที่ยั่งยืน ตลอดจนร่วมกับประชาคมโลกในการแก้ปัญหาภาวะโลกร้อนโดยไม่ส่งผลกระทบต่อเศรษฐกิจสังคม และสิ่งแวดล้อมของประเทศ และให้ความสำคัญต่อการพัฒนาเศรษฐกิจที่เป็นมิตรต่อสิ่งแวดล้อม

๒. การเปลี่ยนแปลงสถานะด้านสังคม โครงสร้างประชากรเข้าสู่ สังคมผู้สูงอายุส่งผลกระทบคือขาดแคลนแรงงานหนุ่มสาวที่จะเข้ามาทดแทน การย้ายถิ่นของแรงงานข้ามชาติ แรงงานที่มีฝีมือและไร้ฝีมือเพื่อทดแทนกำลังแรงงาน และการเข้าสู่ สังคมผู้สูงอายุจะมี รายจ่ายด้านสุขภาพเพิ่มขึ้นทำให้งบประมาณสำหรับ การลงทุน พัฒนาด้านอื่น ๆ ลดลง จะต้องมีการเตรียมความพร้อมด้านระบบสวัสดิการสังคมเพื่อรองรับการปรับตัวเข้าสู่ โครงสร้างผู้สูงอายุ การส่งเสริมให้ผู้สูงอายุมืออาชีพทำให้เกิดความรู้สึกรู้ว่ามีคุณค่าต่อสังคม

๓. กระแสนิยมและการแพร่ ขยายของวัฒนธรรมโลก คนหนุ่มสาวมีค่านิยมการบริโภคตามวัฒนธรรมตะวันตก ส่งผลให้เกิดการใช้จ่ายฟุ่มเฟือยเที่ยวเตร่ ดื่มสุรา ติดการพนัน และขาดการออม รวมทั้งปัญหาเยาวชนติดเกมส์คอมพิวเตอร์ และการมั่วสุมทางเพศในแหล่งบันเทิงทำให้แรงยึดเหนี่ยว ทางประเพณี และวัฒนธรรมลดลง จึงจำเป็นต้องให้ความสำคัญกับการรื้อฟื้นประเพณี และวัฒนธรรมที่เป็นฐานการสร้าง ความเข้มแข็งของชุมชน และการพัฒนาคนให้มีความรอบรู้สามารถดำเนินชีวิตได้อย่างมีความสุขในสถานการณ์ที่เปลี่ยนแปลงอย่างรวดเร็ว

การจัดทำแผนพัฒนาเทศบาลตำบลหนองบัว มุ่งเน้นการพัฒนาที่สามารถตอบสนองปัญหาและความต้องการของประชาชนในท้องถิ่นเป็นสำคัญ คณะกรรมการพัฒนาเทศบาลตำบลหนองบัว จึงได้จัดเวทีประชาคมเพื่อรับทราบปัญหาและความต้องการของประชาชนในท้องถิ่น เพื่อใช้เป็นข้อมูลพื้นฐานสำคัญในการกำหนดแนวทางในการพัฒนา

๒. ผลการวิเคราะห์ศักยภาพเพื่อประเมินสถานการณ์การพัฒนาในปัจจุบันและโอกาสการพัฒนาท้องถิ่นในอนาคต ด้วยเทคนิค SWOT Analysis

## จุดแข็ง (Strength)

- เทศบาลตำบลหนองบัวเป็นองค์กรที่มีศักยภาพในการให้บริการสาธารณะ
  - ผู้บริหารเทศบาลตำบลหนองบัวมีวิสัยทัศน์ และยึดถือแนวทางบริหารงานตามหลักธรรมาภิบาล
- เป็นสำคัญ
- มีเส้นทางคมนาคมที่เชื่อมโยงภูมิภาคอาเซียน
  - โครงสร้างพื้นฐานด้านสาธารณูปโภคมีความครอบคลุมทั่วถึงเกือบเต็มพื้นที่
  - มีพื้นที่เพียงพอสำหรับรองรับการขยายตัว
  - ประชาชนเริ่มเห็นถึงความสำคัญโดยเข้ามามีส่วนร่วมในการพัฒนาท้องถิ่นมากขึ้น เข้าใจระบบประชาธิปไตยขั้นพื้นฐานและพร้อมจะขยายฐานประชาธิปไตย
  - มีระบบการจัดเก็บภาษีที่มีประสิทธิภาพ เพื่อการพัฒนาท้องถิ่นสูงขึ้น
  - มีศูนย์บริการและถ่ายทอดเทคโนโลยีการเกษตรประจำตำบลหนองบัว ซึ่งสามารถมีบทบาทในการพัฒนาการเกษตรในพื้นที่
  - ประชากรส่วนใหญ่มีความสามัคคีในการจัดกิจกรรมด้านประเพณี วัฒนธรรมท้องถิ่น
  - มีหอกระจายข่าวประจำทุกหมู่บ้าน มีศักยภาพด้านสื่อสารข้อมูลข่าวสาร
  - ทรัพยากรภายในองค์กรมีความพร้อมพอสมควรในการให้บริการสาธารณะแก่ประชาชนในตำบล
  - ผู้นำชุมชน (กำนัน ผู้ใหญ่บ้าน) มีบทบาทในการเข้ามามีส่วนร่วมและให้ความร่วมมือในการพัฒนาท้องถิ่นร่วมกับเทศบาล

## จุดอ่อน (Weakness)

- ประชาชนขาดจิตสำนึก ทางด้านการเมืองการปกครอง การอนุรักษ์ภูมิปัญญาท้องถิ่น และสุขภาพอนามัย ด้านคุณธรรม จริยธรรม
- ปัญหาสังคม ความปลอดภัยในชีวิตและทรัพย์สิน
- ปัญหาหนี้สินนอกระบบ
- การมีส่วนร่วมจากภาคประชาชนอยู่ในระดับต่ำ
- อัตราการว่างงานมีแนวโน้มเพิ่มขึ้น
- รายจ่ายครัวเรือนเพิ่มขึ้น ขณะที่รายได้เท่าเดิมหรือลดลง
- การจัดสรรงบประมาณไม่เพียงพอ ต่อการพัฒนาไม่ครอบคลุมทุกด้าน
- แหล่งน้ำธรรมชาติแห้งในฤดูแล้ง ปริมาณน้ำไม่เพียงพอต่อการเกษตรและไม่มีแหล่งกักเก็บน้ำใช้
- เจ้าหน้าที่และประชาชนไม่สามารถพูดภาษาอังกฤษ ภาษาอาเซียน รวมถึงยังไม่มี ความเข้าใจเกี่ยวกับประชาคมอาเซียนอย่างแท้จริง
- โครงสร้างพื้นฐานด้านสาธารณูปโภคยังขาดเป็นบางจุด

## โอกาส (Opportunity)

- กฎหมายกำหนดให้รัฐต้องกระจายอำนาจให้องค์กรปกครองส่วนท้องถิ่นพึ่งตนเองและตัดสินใจในกิจการของท้องถิ่นได้เอง
- กฎหมายกำหนดให้องค์กรปกครองส่วนท้องถิ่นมีอำนาจหน้าที่ในการจัดระบบบริการสาธารณะเพื่อประโยชน์ในท้องถิ่น
- แผนพัฒนาเศรษฐกิจและสังคมแห่งชาติ เน้นการพัฒนาเศรษฐกิจตามหลักปรัชญาเศรษฐกิจพอเพียง ส่งเสริมเกษตรตามแนวทฤษฎีใหม่แบบผสมผสาน เพื่อแก้ไขปัญหาความยากจน กระตุ้นให้ชุมชนพึ่งตนเอง

- เทศบาลมีอำนาจและมีอิสระในการบริหารงบประมาณ ทำให้เกิดความคล่องตัว และเกิดพัฒนาในทุกด้าน
- ภาครัฐให้การสนับสนุนทางด้านวิชาการความรู้ที่จะพัฒนาสินค้าแปรรูปจากผลผลิตทางการเกษตร มีการขยายตัวทางด้านอุตสาหกรรมที่มีแนวโน้มจะเพิ่มมากขึ้น
- เส้นทางคมนาคมสะดวก รวดเร็ว ทำให้การขนส่งสินค้า และการเดินทางไปเขตอื่นๆ ได้สะดวก

### ข้อจำกัด (Threats)

- สภาพการณ์ทางการเมืองและเศรษฐกิจในระดับประเทศและภูมิภาคส่งผลกระทบต่อพัฒนาท้องถิ่น
- เทคโนโลยีเปลี่ยนแปลงรวดเร็ว นำไปสู่ปัญหาทางสังคม เนื่องจากประชาชนไม่ทันต่อการเปลี่ยนแปลงนั้น
- การรับค่านิยมตะวันตกทำให้เกิดการบริโภคนิยมมากขึ้น เกิดหนี้สิน ประชาชนมีรายจ่ายมากกว่ารายได้
- ค่านิยมเยาวชนอนาคตมีแนวโน้มฟุ้งเฟ้อ ให้ความสำคัญความเป็นไทยน้อยลง
- ภัยธรรมชาติ ภัยแล้ง
- ราคาผลผลิตทางการเกษตรตกต่ำ
- ปัญหาการแพร่ระบาดของยาเสพติด

### ๓.๒ การประเมินสถานการณ์สภาพแวดล้อมภายนอกที่เกี่ยวข้อง

#### ๓.๒.๑) การเปลี่ยนแปลงในประเทศที่จะส่งผลกระทบต่อเทศบาลตำบลหนองบัว

- รัฐธรรมนูญฉบับใหม่จะส่งผลกระทบต่อองค์กรปกครองส่วนท้องถิ่นอย่างไร
- แนวโน้มการควบคุมองค์กรปกครองส่วนท้องถิ่น
- การเพิ่มขึ้นหรือลดลงของการจัดสรรเงินงบประมาณให้องค์กรปกครองส่วนท้องถิ่น
- การเปลี่ยนแปลงระเบียบกฎหมายและโครงสร้างขององค์กรปกครองส่วนท้องถิ่นใหม่

#### ๓.๒.๒) การเปลี่ยนแปลงในระดับภูมิภาคที่จะส่งผลกระทบต่อองค์กรปกครองส่วนท้องถิ่น

AEC หรือ Asean Economics Community คือการรวมตัวของชาติในอาเซียน ๑๐ ประเทศ เพื่อผลประโยชน์ทางเศรษฐกิจร่วมกัน จะมีรูปแบบคล้ายๆ กลุ่ม Euro Zone จะทำให้มีผลประโยชน์อำนาจต่อรองต่างๆ กับคู่ค้าได้มากขึ้น และการนำเข้า ส่งออกของชาติในอาเซียนก็จะเสรี ยกเว้นสินค้าบางชนิดที่แต่ละประเทศอาจจะขอไว้ไม่ลดภาษีนำเข้า (เรียกว่าสินค้าอ่อนไหว)



**ส่วนที่ ๓**  
**การนำแผนพัฒนาท้องถิ่นไปสู่การปฏิบัติ**

๑. ยุทธศาสตร์การพัฒนาและแผนงาน

ที่	ยุทธศาสตร์	ด้าน	แผนงาน	หน่วยงานที่รับผิดชอบหลัก	หน่วยงานสนับสนุน
๑	การพัฒนาคุณภาพคนและสังคม	บริหารทั่วไป	บริหารงานทั่วไป	สำนักปลัด	เทศบาลตำบลหนองบัว
		บริการชุมชนและสังคม	การศึกษา	กองการศึกษา	
			สาธารณสุข	สำนักปลัด	
			สังคมสงเคราะห์	สำนักปลัด	
			สร้างความเข้มแข็งของชุมชน	สำนักปลัด	
			การศาสนา วัฒนธรรมและนันทนาการ	กองการศึกษา	
การดำเนินงานอื่น	งบกลาง	สำนักปลัด			
๒	การพัฒนาด้านการแก้ไขความยากจน	บริหารทั่วไป	บริหารงานทั่วไป	สำนักปลัด	
		บริการชุมชนและสังคม	สาธารณสุข	สำนักปลัด	
			สังคมสงเคราะห์	สำนักปลัด	
			สร้างความเข้มแข็ง	สำนักปลัด	
		การเศรษฐกิจ	การเกษตร	สำนักปลัด	
การดำเนินงานอื่น	งบกลาง	สำนักปลัด			
๓	การพัฒนาด้านการพัฒนาเมืองและชุมชนน่าอยู่	บริหารทั่วไป	การรักษาความสงบภายใน	สำนักปลัด	
		บริการชุมชนและสังคม	เคหะและชุมชน	กองช่าง	
			สร้างความเข้มแข็ง	สำนักปลัด	
การเศรษฐกิจ	อุตสาหกรรมและการโยธา	กองช่าง			
๔	พัฒนาการบริหารจัดการทรัพยากรธรรมชาติและสิ่งแวดล้อม	บริการชุมชนและสังคม	สาธารณสุข	สำนักปลัด	
		การเศรษฐกิจ	การเกษตร	สำนักปลัด	
๕	พัฒนาระบบบริหารจัดการที่ดี	บริหารทั่วไป	บริหารงานทั่วไป	สำนักปลัด	
		บริการชุมชนและสังคม	สร้างความเข้มแข็ง	สำนักปลัด	
		การดำเนินงานอื่น	งบกลาง	สำนักปลัด	
รวม	๕ ยุทธศาสตร์	๔ ด้าน	๑๑ แผนงาน	๔ สำนัก/กอง	

บัญชีสรุปโครงการพัฒนา  
แผนพัฒนาท้องถิ่น (พ.ศ. ๒๕๖๖ - ๒๕๗๐)  
เทศบาลตำบลหนองบัว อำเภอบ้านฝาง จังหวัดขอนแก่น

ยุทธศาสตร์	ปี ๒๕๖๖		ปี ๒๕๖๗		ปี ๒๕๖๘		ปี ๒๕๖๙		ปี ๒๕๗๐		รวม ๕ ปี	
	จำนวนโครงการ	งบประมาณ (บาท)	จำนวนโครงการ	งบประมาณ (บาท)	จำนวนโครงการ	งบประมาณ (บาท)	จำนวนโครงการ	งบประมาณ (บาท)	จำนวนโครงการ	งบประมาณ (บาท)	จำนวนโครงการ	งบประมาณ (บาท)
<b>๑ ยุทธศาสตร์การพัฒนาคุณภาพคนและสังคม</b>												
๑.๑ แผนงานบริหารงานทั่วไป	๒	๒๑๕,๐๐๐	๒	๒๑๕,๐๐๐	๒	๒๑๕,๐๐๐	๒	๒๑๕,๐๐๐	๒	๒๑๕,๐๐๐	๑๐	๑,๐๗๕,๐๐๐
๑.๒ แผนงานการรักษาความสงบภายใน	๐	๐	๐	๐	๐	๐	๐	๐	๐	๐	๐	๐
๑.๓ แผนงานการศึกษา	๘	๕,๕๘๐,๐๐๐	๘	๕,๕๘๐,๐๐๐	๘	๗,๓๘๐,๐๐๐	๘	๗,๓๘๐,๐๐๐	๘	๗,๓๘๐,๐๐๐	๔๐	๓๓,๓๐๐,๐๐๐
๑.๔ แผนงานสาธารณสุข	๘	๓๕๐,๐๐๐	๘	๓๕๐,๐๐๐	๘	๓๕๐,๐๐๐	๘	๓๕๐,๐๐๐	๘	๓๕๐,๐๐๐	๔๐	๑,๗๕๐,๐๐๐
๑.๕ แผนงานสังคมสงเคราะห์	๑	๑๕๐,๐๐๐	๑	๑๕๐,๐๐๐	๑	๑๕๐,๐๐๐	๑	๑๕๐,๐๐๐	๑	๑๕๐,๐๐๐	๕	๗๕๐,๐๐๐
๑.๖ แผนงานเคหะและชุมชน	๐	๐	๐	๐	๐	๐	๐	๐	๐	๐	๐	๐
๑.๗ แผนงานสร้างความเข้มแข็ง	๔	๒๔๐,๐๐๐	๔	๒๔๐,๐๐๐	๔	๒๔๐,๐๐๐	๔	๒๔๐,๐๐๐	๔	๒๔๐,๐๐๐	๒๐	๑,๒๐๐,๐๐๐
๑.๘ แผนงานการศาสนา วัฒนธรรม และนันทนาการ	๘	๖๓๙,๐๐๐	๘	๖๓๙,๐๐๐	๘	๖๓๙,๐๐๐	๘	๖๓๙,๐๐๐	๘	๖๓๙,๐๐๐	๔๐	๓,๑๙๕,๐๐๐
๑.๙ แผนงานอุตสาหกรรมและการโยธา	๐	๐	๐	๐	๐	๐	๐	๐	๐	๐	๐	๐
๑.๑๐ แผนงานการเกษตร	๐	๐	๐	๐	๐	๐	๐	๐	๐	๐	๐	๐
๑.๑๑ แผนงานงบกลาง	๑	๒๐๐,๐๐๐	๑	๒๑๐,๐๐๐	๑	๒๑๐,๐๐๐	๑	๒๑๐,๐๐๐	๑	๒๒๐,๐๐๐	๕	๑,๐๕๐,๐๐๐
รวม	๓๒	๗,๓๗๔,๐๐๐	๓๒	๗,๓๘๔,๐๐๐	๓๓	๙,๑๘๔,๐๐๐	๓๓	๙,๑๘๔,๐๐๐	๓๓	๙,๑๙๔,๐๐๐	๑๖๓	๔๒,๓๒๐,๐๐๐

บัญชีสรุปโครงการพัฒนา  
แผนพัฒนาท้องถิ่น (พ.ศ. ๒๕๖๖ - ๒๕๗๐)  
เทศบาลตำบลหนองบัว อำเภอบ้านฝาง จังหวัดขอนแก่น

ยุทธศาสตร์	ปี ๒๕๖๖		ปี ๒๕๖๗		ปี ๒๕๖๘		ปี ๒๕๖๙		ปี ๒๕๗๐		รวม ๕ ปี	
	จำนวนโครงการ	งบประมาณ (บาท)	จำนวนโครงการ	งบประมาณ (บาท)	จำนวนโครงการ	งบประมาณ (บาท)	จำนวนโครงการ	งบประมาณ (บาท)	จำนวนโครงการ	งบประมาณ (บาท)	จำนวนโครงการ	งบประมาณ (บาท)
<b>๒ ยุทธศาสตร์การพัฒนาด้านการแก้ไขความยากจน</b>												
๒.๑ แผนงานบริหารงานทั่วไป	๑	๔๐,๐๐๐	๑	๔๐,๐๐๐	๑	๔๐,๐๐๐	๑	๔๐,๐๐๐	๑	๔๐,๐๐๐	๕	๒๐๐,๐๐๐
๒.๒ แผนงานการรักษาความสงบภายใน	๐	๐	๐	๐	๐	๐	๐	๐	๐	๐	๐	๐
๒.๓ แผนงานการศึกษา	๐	๐	๐	๐	๐	๐	๐	๐	๐	๐	๐	๐
๒.๔ แผนงานสาธารณสุข	๒	๑๓๐,๐๐๐	๒	๑๓๐,๐๐๐	๒	๑๓๐,๐๐๐	๒	๑๓๐,๐๐๐	๒	๑๓๐,๐๐๐	๑๐	๖๕๐,๐๐๐
๒.๕ แผนงานสังคมสงเคราะห์	๑	๑๐๐,๐๐๐	๑	๑๐๐,๐๐๐	๑	๑๐๐,๐๐๐	๑	๑๐๐,๐๐๐	๑	๑๐๐,๐๐๐	๕	๕๐๐,๐๐๐
๒.๖ แผนงานเคหะและชุมชน	๐	๐	๐	๐	๐	๐	๐	๐	๐	๐	๐	๐
๒.๗ แผนงานสร้างความเข้มแข็ง	๔	๑๗๐,๐๐๐	๔	๑๗๐,๐๐๐	๔	๑๗๐,๐๐๐	๔	๑๗๐,๐๐๐	๔	๑๗๐,๐๐๐	๒๐	๘๕๐,๐๐๐
๒.๘ แผนงานการศาสนา วัฒนธรรม และนันทนาการ	๐	๐	๐	๐	๐	๐	๐	๐	๐	๐	๐	๐
๒.๙ แผนงานแผนงานอุตสาหกรรมและการโยธา	๐	๐	๐	๐	๐	๐	๐	๐	๐	๐	๐	๐
๒.๑๐ แผนงานการเกษตร	๕	๒,๒๐๐,๐๐๐	๕	๒,๒๐๐,๐๐๐	๕	๒,๒๐๐,๐๐๐	๕	๒,๒๐๐,๐๐๐	๕	๒,๒๐๐,๐๐๐	๒๕	๑๑,๐๐๐,๐๐๐
๒.๑๑ แผนงานงบบกกลาง	๓	๑๓,๓๐๐,๐๐๐	๓	๑๓,๓๗๐,๐๐๐	๓	๑๔,๔๒๐,๐๐๐	๓	๑๔,๔๘๐,๐๐๐	๓	๑๕,๐๓๕,๐๐๐	๑๕	๗๐,๖๐๕,๐๐๐
รวม	๑๖	๑๕,๙๔๐,๐๐๐	๑๖	๑๖,๐๑๐,๐๐๐	๑๖	๑๗,๐๖๐,๐๐๐	๑๖	๑๗,๑๒๐,๐๐๐	๑๖	๑๗,๖๗๕,๐๐๐	๘๐	๘๓,๘๐๕,๐๐๐

บัญชีสรุปโครงการพัฒนา  
แผนพัฒนาท้องถิ่น (พ.ศ. ๒๕๖๖ - ๒๕๗๐)  
เทศบาลตำบลหนองบัว อำเภอบ้านฝาง จังหวัดขอนแก่น

ยุทธศาสตร์	ปี ๒๕๖๖		ปี ๒๕๖๗		ปี ๒๕๖๘		ปี ๒๕๖๙		ปี ๒๕๗๐		รวม ๕ ปี	
	จำนวนโครงการ	งบประมาณ (บาท)	จำนวนโครงการ	งบประมาณ (บาท)	จำนวนโครงการ	งบประมาณ (บาท)	จำนวนโครงการ	งบประมาณ (บาท)	จำนวนโครงการ	งบประมาณ (บาท)	จำนวนโครงการ	งบประมาณ (บาท)
<b>๓ ยุทธศาสตร์การพัฒนาด้านการพัฒนาเมืองและชุมชนน่าอยู่</b>												
๓.๑ แผนงานบริหารงานทั่วไป	๐	๐	๐	๐	๐	๐	๐	๐	๐	๐	๐	๐
๓.๒ แผนงานการรักษาความสงบภายใน	๘	๖๒๕,๐๐๐	๘	๖๒๕,๐๐๐	๘	๖๒๕,๐๐๐	๘	๖๒๕,๐๐๐	๘	๖๒๕,๐๐๐	๔๐	๓,๑๒๕,๐๐๐
๓.๓ แผนงานการศึกษา	๐	๐	๐	๐	๐	๐	๐	๐	๐	๐	๐	๐
๓.๔ แผนงานสาธารณสุข	๐	๐	๐	๐	๐	๐	๐	๐	๐	๐	๐	๐
๓.๕ แผนงานสังคมสงเคราะห์	๐	๐	๐	๐	๐	๐	๐	๐	๐	๐	๐	๐
๓.๖ แผนงานเคหะและชุมชน	๐	๐	๐	๐	๐	๐	๐	๐	๐	๐	๐	๐
๓.๗ แผนงานสร้างความเข้มแข็ง	๕	๒๕๐,๐๐๐	๕	๒๕๐,๐๐๐	๕	๒๕๐,๐๐๐	๕	๒๕๐,๐๐๐	๕	๒๕๐,๐๐๐	๒๕	๑,๒๕๐,๐๐๐
๓.๘ แผนงานการศาสนา วัฒนธรรม และนันทนาการ	๐	๐	๐	๐	๐	๐	๐	๐	๐	๐	๐	๐
๓.๙ แผนงานแผนงานอุตสาหกรรมและการโยธา	๐	๐	๐	๐	๐	๐	๐	๐	๐	๐	๐	๐
๓.๑๐ แผนงานการเกษตร	๐	๐	๐	๐	๐	๐	๐	๐	๐	๐	๐	๐
๓.๑๑ แผนงานงบกลาง	๐	๐	๐	๐	๐	๐	๐	๐	๐	๐	๐	๐
รวม	๑๓	๘๗๕,๐๐๐	๑๓	๘๗๕,๐๐๐	๑๓	๘๗๕,๐๐๐	๑๓	๘๗๕,๐๐๐	๑๓	๘๗๕,๐๐๐	๖๕	๔,๓๗๕,๐๐๐

บัญชีสรุปโครงการพัฒนา  
แผนพัฒนาท้องถิ่น (พ.ศ. ๒๕๖๖ - ๒๕๗๐)  
เทศบาลตำบลหนองบัว อำเภอบ้านฝาง จังหวัดขอนแก่น

ยุทธศาสตร์	ปี ๒๕๖๖		ปี ๒๕๖๗		ปี ๒๕๖๘		ปี ๒๕๖๙		ปี ๒๕๗๐		รวม ๕ ปี	
	จำนวนโครงการ	งบประมาณ (บาท)	จำนวนโครงการ	งบประมาณ (บาท)	จำนวนโครงการ	งบประมาณ (บาท)	จำนวนโครงการ	งบประมาณ (บาท)	จำนวนโครงการ	งบประมาณ (บาท)	จำนวนโครงการ	งบประมาณ (บาท)
<b>๔ ยุทธศาสตร์การพัฒนากิจการบริการจัดการทรัพยากรธรรมชาติและสิ่งแวดล้อม</b>												
๔.๑ แผนงานบริหารงานทั่วไป	๐	๐	๐	๐	๐	๐	๐	๐	๐	๐	๐	๐
๔.๒ แผนงานการรักษาความสงบภายใน	๐	๐	๐	๐	๐	๐	๐	๐	๐	๐	๐	๐
๔.๓ แผนงานการศึกษา	๐	๐	๐	๐	๐	๐	๐	๐	๐	๐	๐	๐
๔.๔ แผนงานสาธารณสุข	๘	๗๓๕,๐๐๐	๘	๗๓๕,๐๐๐	๘	๗๓๕,๐๐๐	๘	๗๓๕,๐๐๐	๘	๗๓๕,๐๐๐	๔๐	๓,๖๗๕,๐๐๐
๔.๕ แผนงานสังคมสงเคราะห์	๐	๐	๐	๐	๐	๐	๐	๐	๐	๐	๐	๐
๔.๖ แผนงานเคหะและชุมชน	๐	๐	๐	๐	๐	๐	๐	๐	๐	๐	๐	๐
๔.๗ แผนงานสร้างความเข้มแข็ง	๒	๖๐,๐๐๐	๒	๖๐,๐๐๐	๒	๖๐,๐๐๐	๒	๖๐,๐๐๐	๒	๖๐,๐๐๐	๘	๒๔๐,๐๐๐
๔.๘ แผนงานการศาสนา วัฒนธรรม และนันทนาการ	๐	๐	๐	๐	๐	๐	๐	๐	๐	๐	๐	๐
๔.๙ แผนงานแผนงานอุตสาหกรรมและการโยธา	๐	๐	๐	๐	๐	๐	๐	๐	๐	๐	๐	๐
๔.๑๐ แผนงานการเกษตร	๓	๑๗๒,๐๐๐	๓	๑๗๒,๐๐๐	๓	๑๗๒,๐๐๐	๓	๑๗๒,๐๐๐	๓	๑๗๒,๐๐๐	๑๕	๘๖๐,๐๐๐
๔.๑๑ แผนงานงบกลาง	๐	๐	๐	๐	๐	๐	๐	๐	๐	๐	๐	๐
รวม	๑๓	๙๖๗,๐๐๐	๑๓	๙๖๗,๐๐๐	๑๓	๙๖๗,๐๐๐	๑๓	๙๖๗,๐๐๐	๑๓	๙๖๗,๐๐๐	๖๓	๔,๗๗๕,๐๐๐

บัญชีสรุปโครงการพัฒนา  
แผนพัฒนาท้องถิ่น (พ.ศ. ๒๕๖๖ - ๒๕๗๐)  
เทศบาลตำบลหนองบัว อำเภอบ้านฝาง จังหวัดขอนแก่น

ยุทธศาสตร์	ปี ๒๕๖๖		ปี ๒๕๖๗		ปี ๒๕๖๘		ปี ๒๕๖๙		ปี ๒๕๗๐		รวม ๕ ปี	
	จำนวนโครงการ	งบประมาณ (บาท)	จำนวนโครงการ	งบประมาณ (บาท)	จำนวนโครงการ	งบประมาณ (บาท)	จำนวนโครงการ	งบประมาณ (บาท)	จำนวนโครงการ	งบประมาณ (บาท)	จำนวนโครงการ	งบประมาณ (บาท)
<b>๕ ยุทธศาสตร์การพัฒนาระบบบริหารจัดการที่ดี</b>												
๕.๑ แผนงานบริหารงานทั่วไป	๑๐	๑,๑๕๕,๐๐๐	๑๐	๑,๑๕๕,๐๐๐	๑๐	๑,๑๕๕,๐๐๐	๑๐	๑,๑๕๕,๐๐๐	๑๐	๑,๑๕๕,๐๐๐	๕๐	๕,๗๗๕,๐๐๐
๕.๒ แผนงานการรักษาความสงบภายใน	๐	๐	๐	๐	๐	๐	๐	๐	๐	๐	๐	๐
๕.๓ แผนงานการศึกษา	๐	๐	๐	๐	๐	๐	๐	๐	๐	๐	๐	๐
๕.๔ แผนงานสาธารณสุข	๑	๒๕๐,๐๐๐	๑	๒๕๐,๐๐๐	๑	๒๕๐,๐๐๐	๑	๒๕๐,๐๐๐	๑	๒๕๐,๐๐๐	๕	๑,๒๕๐,๐๐๐
๕.๕ แผนงานสังคมสงเคราะห์	๐	๐	๐	๐	๐	๐	๐	๐	๐	๐	๐	๐
๕.๖ แผนงานเคหะและชุมชน	๐	๐	๐	๐	๐	๐	๐	๐	๐	๐	๐	๐
๕.๗ แผนงานสร้างความเข้มแข็ง	๗	๒๓๕,๐๐๐	๗	๒๓๕,๐๐๐	๗	๒๓๕,๐๐๐	๗	๒๓๕,๐๐๐	๗	๒๓๕,๐๐๐	๓๕	๑,๑๗๕,๐๐๐
๕.๘ แผนงานการศาสนา วัฒนธรรม และนันทนาการ	๐	๐	๐	๐	๐	๐	๐	๐	๐	๐	๐	๐
๕.๙ แผนงานแผนงานอุตสาหกรรมและการโยธา	๓	๑๖,๐๐๐,๐๐๐	๓	๑๖,๐๐๐,๐๐๐	๓	๑๖,๐๐๐,๐๐๐	๓	๑๖,๐๐๐,๐๐๐	๓	๑๖,๐๐๐,๐๐๐	๑๕	๘๐,๐๐๐,๐๐๐
๕.๑๐ แผนงานการเกษตร	๐	๐	๐	๐	๐	๐	๐	๐	๐	๐	๐	๐
๕.๑๑ แผนงานงบกลาง	๑	๓๐,๐๐๐	๑	๓๐,๐๐๐	๑	๓๐,๐๐๐	๑	๓๐,๐๐๐	๑	๓๐,๐๐๐	๕	๑๕๐,๐๐๐
รวม	๒๒	๑๗,๖๗๐,๐๐๐	๒๒	๑๗,๖๗๐,๐๐๐	๒๒	๑๗,๖๗๐,๐๐๐	๒๒	๑๗,๖๗๐,๐๐๐	๒๒	๑๗,๖๗๐,๐๐๐	๑๑๐	๘๘,๓๕๐,๐๐๐
รวมทั้งสิ้น	๙๖	๔๒,๘๒๖,๐๐๐	๙๖	๔๒,๘๒๖,๐๐๐	๙๗	๔๕,๗๕๖,๐๐๐	๙๗	๔๕,๘๑๖,๐๐๐	๙๗	๔๖,๓๘๑,๐๐๐	๔๘๑	๒๒๓,๖๒๕,๐๐๐

บัญชีสรุปโครงการพัฒนา ที่นำมาจากแผนพัฒนาหมู่บ้านและแผนชุมชน  
เทศบาลตำบลหนองบัว อำเภอบ้านฝาง จังหวัดขอนแก่น

	ปี ๒๕๖๖		ปี ๒๕๖๗		ปี ๒๕๖๘		ปี ๒๕๖๙		ปี ๒๕๗๐		รวม ๕ ปี	
	จำนวนโครงการ	งบประมาณ (บาท)	จำนวนโครงการ	งบประมาณ (บาท)	จำนวนโครงการ	งบประมาณ (บาท)	จำนวนโครงการ	งบประมาณ (บาท)	จำนวนโครงการ	งบประมาณ (บาท)	จำนวนโครงการ	งบประมาณ (บาท)
โครงการพัฒนาที่นำมาจากแผนพัฒนาหมู่บ้านและแผนพัฒนาชุมชน	๕๒	๒๒,๑๐๓,๓๐๐	๓๘	๑๘,๐๙๘,๘๐๐	๓๖	๑๔,๕๖๓,๖๐๐	๓๑	๑๑,๙๖๔,๘๐๐	๓๖	๑๓,๔๙๔,๐๐๐	๑๙๓	๘๐,๒๒๔,๕๐๐
รวมทั้งสิ้น	๕๒	๒๒,๑๐๓,๓๐๐	๓๘	๑๘,๐๙๘,๘๐๐	๓๖	๑๔,๕๖๓,๖๐๐	๓๑	๑๑,๙๖๔,๘๐๐	๓๖	๑๓,๔๙๔,๐๐๐	๑๙๓	๘๐,๒๒๔,๕๐๐

๒. บัญชีโครงการพัฒนาท้องถิ่น

รายละเอียดโครงการพัฒนา

แผนพัฒนาท้องถิ่น (พ.ศ.๒๕๖๖ - ๒๕๗๐)

เทศบาลตำบลหนองบัว อำเภอบ้านฝาง จังหวัดขอนแก่น

แบบ ผ ๐๒

ก. ยุทธศาสตร์จังหวัดที่ ๒ การพัฒนาคนและสังคมที่มีคุณภาพ

ข. ยุทธศาสตร์การพัฒนาของ อปท.ในเขตจังหวัดที่ ๓ การพัฒนาการศึกษาและศักยภาพของพลเมือง

๑. ยุทธศาสตร์การพัฒนาคุณภาพคนและสังคม

๑.๑ แผนงานบริหารงานทั่วไป

ที่	โครงการ	วัตถุประสงค์	เป้าหมาย (ผลผลิตของ โครงการ)	งบประมาณ					ตัวชี้วัด (KPI)	ผลที่คาดว่าจะได้รับ	หน่วยงาน รับผิดชอบ หลัก
				๒๕๖๖ (บาท)	๒๕๖๗ (บาท)	๒๕๖๘ (บาท)	๒๕๖๙ (บาท)	๒๕๗๐ (บาท)			
๑	โครงการจัดงานวันสำคัญของทางราชการต่าง ๆ	เพื่อสืบสานงานวันสำคัญต่าง ๆ ของทางราชการ	๑๒ เดือน	๒๐๐,๐๐๐	๒๐๐,๐๐๐	๒๐๐,๐๐๐	๒๐๐,๐๐๐	๒๐๐,๐๐๐	จำนวนครั้งที่จัดทำ	งานวันสำคัญต่าง ๆ ของทางราชการได้รับการสืบสาน	สำนักปลัด
๒	อุดหนุนโครงการจัดงานพระราชพิธี และรัฐพิธี	เพื่อเป็นการเฉลิมพระเกียรติและแสดงออกถึงความจงรักภักดีต่อสถาบันพระมหากษัตริย์	อุดหนุน อำเภอบ้านฝาง	๑๕,๐๐๐	๑๕,๐๐๐	๑๕,๐๐๐	๑๕,๐๐๐	๑๕,๐๐๐	จำนวนกิจกรรม/โครงการที่ดำเนินการ	ความจงรักภักดีต่อสถาบันพระมหากษัตริย์	สำนักปลัด



รายละเอียดโครงการพัฒนา  
แผนพัฒนาท้องถิ่น (พ.ศ.๒๕๖๖ - ๒๕๗๐)  
เทศบาลตำบลหนองบัว อำเภอบ้านฝาง จังหวัดขอนแก่น

ก. ยุทธศาสตร์จังหวัดที่ ๒ การพัฒนาคนและสังคมที่มีคุณภาพ

แบบ ผ ๐๒

ข. ยุทธศาสตร์การพัฒนาของ อปท.ในเขตจังหวัดที่ ๓ การพัฒนาการศึกษาและศักยภาพของพลเมือง

๑. ยุทธศาสตร์การพัฒนาคุณภาพคนและสังคม

๑.๓ แผนงานการศึกษา

ที่	โครงการ	วัตถุประสงค์	เป้าหมาย (ผลผลิตของ โครงการ)	งบประมาณ					ตัวชี้วัด (KPI)	ผลที่คาดว่าจะ ได้รับ	หน่วยงาน รับผิดชอบ หลัก
				๒๕๖๖ (บาท)	๒๕๖๗ (บาท)	๒๕๖๘ (บาท)	๒๕๖๙ (บาท)	๒๕๗๐ (บาท)			
๑	โครงการสนับสนุน ค่าใช้จ่ายการบริหาร สถานศึกษา (อาหาร กลางวัน ศพด.)	เพื่อให้นักเรียนได้รับ อาหารครบตามหลัก โภชนาการ	๒ ศูนย์	๙๐๐,๐๐๐	๙๐๐,๐๐๐	๙๐๐,๐๐๐	๙๐๐,๐๐๐	๙๐๐,๐๐๐	จำนวน นักเรียนที่ ได้รับอาหาร กลางวัน	นักเรียนในได้รับ อาหารครบถ้วน ทุกหมู่ตามหลัก โภชนา	กองการศึกษา
๒	อุดหนุนโครงการอาหาร กลางวันโรงเรียนสังกัด สพฐ.	เพื่อให้นักเรียนได้รับ อาหารครบตามหลัก โภชนาการ	โรงเรียนใน ตำบลหนองบัว	๒,๕๐๐,๐๐๐	๒,๖๐๐,๐๐๐	๒,๖๐๐,๐๐๐	๒,๖๐๐,๐๐๐	๒,๗๐๐,๐๐๐	จำนวน นักเรียนที่ ได้รับอาหาร กลางวัน	นักเรียนในได้รับ อาหารครบถ้วน ทุกหมู่ตามหลัก โภชนา	กองการศึกษา
๓	โครงการอาหารเสริม(นม)	เพื่อให้เด็กก่อนวัย เรียนได้รับสารอาหาร ครบถ้วนมี วิวัฒนาการตามวัย	๔ โรงเรียน ๒ ศพด.	๑,๓๕๐,๐๐๐	๑,๔๐๐,๐๐๐	๑,๔๐๐,๐๐๐	๑,๕๐๐,๐๐๐	๑,๕๐๐,๐๐๐	จำนวน นักเรียนที่ ได้รับอาหาร เสริม(นม)	เด็กนักเรียน ได้รับสารอาหาร ครบถ้วน เจริญเติบโตตาม วัย	กองการศึกษา

รายละเอียดโครงการพัฒนา  
แผนพัฒนาท้องถิ่น (พ.ศ.๒๕๖๖ - ๒๕๗๐)  
เทศบาลตำบลหนองบัว อำเภอบ้านฝาง จังหวัดขอนแก่น

แบบ ผ ๐๒

ก. ยุทธศาสตร์จังหวัดที่ ๒ การพัฒนาคนและสังคมที่มีคุณภาพ

ข. ยุทธศาสตร์การพัฒนาของ อปท.ในเขตจังหวัดที่ ๓ การพัฒนาการศึกษาและศักยภาพของพลเมือง

๑. ยุทธศาสตร์การพัฒนาคุณภาพคนและสังคม

๑.๓ แผนงานการศึกษา

ที่	โครงการ	วัตถุประสงค์	เป้าหมาย (ผลผลิตของ โครงการ)	งบประมาณ					ตัวชี้วัด (KPI)	ผลที่คาดว่าจะ ได้รับ	หน่วยงาน รับผิดชอบ หลัก
				๒๕๖๖ (บาท)	๒๕๖๗ (บาท)	๒๕๖๘ (บาท)	๒๕๖๙ (บาท)	๒๕๗๐ (บาท)			
๔	ซ่อมแซมปรับปรุงศูนย์พัฒนาเด็กเล็ก	เพื่อซ่อมแซมปรับปรุงศูนย์พัฒนาเด็กเล็ก	๒ ศูนย์	๒๐๐,๐๐๐	๒๐๐,๐๐๐	๒๐๐,๐๐๐	๒๐๐,๐๐๐	๒๐๐,๐๐๐	ศูนย์พัฒนาเด็กเล็กที่ได้รับการซ่อมแซมปรับปรุง	ศูนย์พัฒนาเด็กเล็กมีมาตรฐานขึ้น	กองการศึกษา
๕	โครงการส่งเสริมศักยภาพเด็กให้มีพัฒนาการเหมาะสมตามวัย	เพื่อให้เด็กมีศักยภาพตามวัย	ศพด. ๒ แห่ง	๑๐๐,๐๐๐	๑๐๐,๐๐๐	๑๐๐,๐๐๐	๑๐๐,๐๐๐	๑๐๐,๐๐๐	จำนวนนักเรียนที่เข้าร่วมโครงการ	เด็กมีพัฒนาการและเรียนรู้ด้านต่างๆ ตามวัย	กองการศึกษา
๖	โครงการออกค่ายเยาวชน/ฝึกอบรม	เพื่อให้เยาวชนได้เรียนรู้วิทยาการต่าง ๆ จากประสบการณ์จริง	๑๑ หมู่บ้าน	๒๐๐,๐๐๐	๒๐๐,๐๐๐	๒๐๐,๐๐๐	๒๐๐,๐๐๐	๒๐๐,๐๐๐	จำนวนเยาวชนที่เข้าร่วมโครงการ	เยาวชนได้เรียนรู้วิทยาการต่าง ๆ จากประสบการณ์จริง	กองการศึกษา

รายละเอียดโครงการพัฒนา  
แผนพัฒนาท้องถิ่น (พ.ศ.๒๕๖๖ - ๒๕๗๐)  
เทศบาลตำบลหนองบัว อำเภอบ้านฝาง จังหวัดขอนแก่น

แบบ ผ ๐๒

ก. ยุทธศาสตร์จังหวัดที่ ๒ การพัฒนาคนและสังคมที่มีคุณภาพ

ข. ยุทธศาสตร์การพัฒนาของ อปท.ในเขตจังหวัดที่ ๓ การพัฒนาการศึกษาและศักยภาพของพลเมือง

๑. ยุทธศาสตร์การพัฒนาคุณภาพคนและสังคม

๑.๓ แผนงานการศึกษา

ที่	โครงการ	วัตถุประสงค์	เป้าหมาย (ผลผลิตของ โครงการ)	งบประมาณ					ตัวชี้วัด (KPI)	ผลที่คาดว่าจะ ได้รับ	หน่วยงาน รับผิดชอบ หลัก
				๒๕๖๖ (บาท)	๒๕๖๗ (บาท)	๒๕๖๘ (บาท)	๒๕๖๙ (บาท)	๒๕๗๐ (บาท)			
๗	โครงการป้องกันเด็ก จมน้ำในเด็กปฐมวัย	เพื่อป้องกันการจมน้ำ ของเด็ก	๑๑ หมู่บ้าน	๓๐,๐๐๐	๓๐,๐๐๐	๓๐,๐๐๐	๓๐,๐๐๐	๓๐,๐๐๐	ไม่มีเด็กจมน้ำ ในพื้นที่	เด็กมีความ ปลอดภัยมากขึ้น	กองการศึกษา
๘	โครงการสนับสนุน ค่าใช้จ่ายการบริหาร สถานศึกษา	เพื่อสนับสนุน ค่าใช้จ่ายการบริหาร สถานศึกษาในสังกัด	ศพด.๒ ศูนย์	๓๐๐,๐๐๐	๓๐๐,๐๐๐	๓๐๐,๐๐๐	๓๐๐,๐๐๐	๓๐๐,๐๐๐	เด็กเล็กได้รับ การสนับสนุน ครบทุกคน	ทุกคนได้รับการ สนับสนุนอย่าง ทั่วถึง	กองการศึกษา
๙	โครงการก่อสร้างศูนย์ พัฒนาเด็กเล็ก	เพื่อให้เป็นตามแบบ มาตรฐาน ศพด.	ศพด.บ้านบะ ยาว	-	-	๑,๘๐๐,๐๐๐	๑,๘๐๐,๐๐๐	๑,๘๐๐,๐๐๐	มาตรฐานแบบ ศพด.	ศพด.มาตรฐาน ขึ้น	กองการศึกษา

รายละเอียดโครงการพัฒนา  
แผนพัฒนาท้องถิ่น (พ.ศ.๒๕๖๖ - ๒๕๗๐)  
เทศบาลตำบลหนองบัว อำเภอบ้านฝาง จังหวัดขอนแก่น

แบบ ผ ๐๒

ก. ยุทธศาสตร์จังหวัดที่ ๒ การพัฒนาคนและสังคมที่มีคุณภาพ

ข. ยุทธศาสตร์การพัฒนาของ อปท.ในเขตจังหวัดที่ ๓ การพัฒนาการศึกษาและศักยภาพของพลเมือง

๑. ยุทธศาสตร์การพัฒนาคุณภาพคนและสังคม

๑.๔ แผนงานสาธารณสุข

ที่	โครงการ	วัตถุประสงค์	เป้าหมาย (ผลผลิตของ โครงการ)	งบประมาณ					ตัวชี้วัด (KPI)	ผลที่คาดว่าจะ ได้รับ	หน่วยงาน รับผิดชอบ หลัก
				๒๕๖๖ (บาท)	๒๕๖๗ (บาท)	๒๕๖๘ (บาท)	๒๕๖๙ (บาท)	๒๕๗๐ (บาท)			
๑	โครงการส่งเสริมและ ป้องกันโรคระบาดในสัตว์	เพื่อป้องกันโรค ระบาดในสัตว์	๑๑ หมู่บ้าน	๓๐๐๐๐	๓๐๐๐๐	๓๐,๐๐๐	๓๐,๐๐๐	๓๐,๐๐๐	จำนวน ผู้เข้าร่วม โครงการ	โรคระบาดใน สัตว์ลดลง	สำนักปลัด
๒	โครงการป้องกัน ควบคุมและระงับยับยั้ง โรคติดต่อและโรคระบาด	เพื่อป้องกันและระงับ โรคติดต่อต่าง ๆ	๑๑ หมู่บ้าน	๖๐๐๐๐	๖๐๐๐๐	๖๐,๐๐๐	๖๐,๐๐๐	๖๐,๐๐๐	อัตราการแพร่ ระบาดของ โรคที่ลดลง	การแพร่ระบาด ของโรคระบาด ลดลง	สำนักปลัด
๓	อุดหนุนโครงการขอรับ การสนับสนุน งบประมาณศูนย์เฉลิม พระเกียรติเพื่อ ช่วยเหลือผู้ป่วยเอดส์ และผู้ติดเชื้อ เอช ไอ วี	เพื่อช่วยเหลือผู้ป่วย โรค เอดส์และภารกิจ ศูนย์เฉลิมพระเกียรติ ฯ	อุดหนุน อำเภอบ้านฝาง	๒๐,๐๐๐	๒๐,๐๐๐	๒๐,๐๐๐	๒๐,๐๐๐	๒๐,๐๐๐	ผู้ป่วยและผู้ติด เชื้อ เอช ไอ วี ที่ได้รับการ ช่วยเหลือ	ศูนย์เฉลิมพระ เกียรติ ฯ สามารถ ช่วยเหลือ บรรเทาทุกข์ให้ ผู้ติดเชื้อ ฯ	สำนักปลัด

รายละเอียดโครงการพัฒนา  
แผนพัฒนาท้องถิ่น (พ.ศ.๒๕๖๖ - ๒๕๗๐)  
เทศบาลตำบลหนองบัว อำเภอบ้านฝาง จังหวัดขอนแก่น

แบบ ผ ๐๒

ก. ยุทธศาสตร์จังหวัดที่ ๒ การพัฒนาคนและสังคมที่มีคุณภาพ

ข. ยุทธศาสตร์การพัฒนาของ อปท.ในเขตจังหวัดที่ ๓ การพัฒนาการศึกษาและศักยภาพของพลเมือง

๑. ยุทธศาสตร์การพัฒนาคุณภาพคนและสังคม

๑.๔ แผนงานสาธารณสุข

ที่	โครงการ	วัตถุประสงค์	เป้าหมาย (ผลผลิตของ โครงการ)	งบประมาณ					ตัวชี้วัด (KPI)	ผลที่คาดว่าจะ ได้รับ	หน่วยงาน รับผิดชอบ หลัก
				๒๕๖๖ (บาท)	๒๕๖๗ (บาท)	๒๕๖๘ (บาท)	๒๕๖๙ (บาท)	๒๕๗๐ (บาท)			
๔	โครงการพระราชดำริ ด้านสาธารณสุข	เพื่อสืบสานโครงการ ตามแนวทาง พระราชดำริ	๑๑ หมู่บ้าน	๒๒๐,๐๐๐	๒๒๐,๐๐๐	๒๒๐,๐๐๐	๒๒๐,๐๐๐	๒๒๐,๐๐๐	จำนวน หมู่บ้านที่เข้า ร่วมโครงการ	ประชาชนมี ความเป็นอยู่ที่ดี ขึ้น	สำนักปลัด
๕	โครงการสัตว์ปลอดโรค คนปลอดภัยจากโรคพิษ สุนัขบ้า	เพื่อป้องกันและ ควบคุมโรคพิษสุนัขบ้า	๑๑ หมู่บ้าน	๓๐,๐๐๐	๓๐,๐๐๐	๓๐,๐๐๐	๓๐,๐๐๐	๓๐,๐๐๐	อัตราการ ลดลงของโรค ระบาดในสัตว์	ชุมชนปลอดภัย จากโรค	สำนักปลัด
๖	โครงการสำรวจข้อมูล จำนวนสัตว์และขึ้น ทะเบียนสัตว์	เพื่อสำรวจประชากร สัตว์ที่นำโรคระบาด	๑๑ หมู่บ้าน	๓๐,๐๐๐	๓๐,๐๐๐	๓๐,๐๐๐	๓๐,๐๐๐	๓๐,๐๐๐	ปริมาณสัตว์ที่ ได้รับการขึ้น ทะเบียน	การควบคุมสัตว์ ง่ายขึ้น	สำนักปลัด

รายละเอียดโครงการพัฒนา  
แผนพัฒนาท้องถิ่น (พ.ศ.๒๕๖๖ - ๒๕๗๐)  
เทศบาลตำบลหนองบัว อำเภอบ้านฝาง จังหวัดขอนแก่น

แบบ ผ ๐๒

ก. ยุทธศาสตร์จังหวัดที่ ๒ การพัฒนาคนและสังคมที่มีคุณภาพ

ข. ยุทธศาสตร์การพัฒนาของ อปท.ในเขตจังหวัดที่ ๓ การพัฒนาการศึกษาและศักยภาพของพลเมือง

๑. ยุทธศาสตร์การพัฒนาคุณภาพคนและสังคม

๑.๔ แผนงานสาธารณสุข

ที่	โครงการ	วัตถุประสงค์	เป้าหมาย (ผลผลิตของ โครงการ)	งบประมาณ					ตัวชี้วัด (KPI)	ผลที่คาดว่าจะ ได้รับ	หน่วยงาน รับผิดชอบ หลัก
				๒๕๖๖ (บาท)	๒๕๖๗ (บาท)	๒๕๖๘ (บาท)	๒๕๖๙ (บาท)	๒๕๗๐ (บาท)			
๗	อุดหนุนโครงการขอรับการสนับสนุนการบริจาคโลหิตเฉลิมพระเกียรติ ฯ	เพื่อให้ผู้สนใจเข้าร่วมกิจกรรมบริจาคโลหิต	อุดหนุน อำเภอบ้านฝาง	๕,๐๐๐	๕,๐๐๐	๕,๐๐๐	๕,๐๐๐	๕,๐๐๐	จำนวนผู้ บริจาคโลหิต	ผู้บริจาคโลหิต เห็นความสำคัญ ในการช่วย เหลือกันและกัน	สำนักปลัด
๘	โครงการจัดสุขาภิบาลอาหารในสถานที่จำหน่ายและสะสมอาหาร	เพื่อให้สถานที่จำหน่ายและสะสมอาหารได้มาตรฐานสุขาภิบาล	๑๑ หมู่บ้าน	๕๐,๐๐๐	๕๐,๐๐๐	๕๐,๐๐๐	๕๐,๐๐๐	๕๐,๐๐๐	มาตรฐาน สุขาภิบาลใน ที่จำหน่าย และสะสม อาหาร	สุขาภิบาลดีขึ้น	สำนักปลัด

รายละเอียดโครงการพัฒนา  
แผนพัฒนาท้องถิ่น (พ.ศ.๒๕๖๖ - ๒๕๗๐)  
เทศบาลตำบลหนองบัว อำเภอบ้านฝาง จังหวัดขอนแก่น

แบบ ผ ๐๒

ก. ยุทธศาสตร์จังหวัดที่ ๒ การพัฒนาคนและสังคมที่มีคุณภาพ

ข. ยุทธศาสตร์การพัฒนาของ อปท.ในเขตจังหวัดที่ ๓ การพัฒนาการศึกษาและศักยภาพของพลเมือง

๑. ยุทธศาสตร์การพัฒนาคุณภาพคนและสังคม

๑.๕ แผนงานสังคมสงเคราะห์

ที่	โครงการ	วัตถุประสงค์	เป้าหมาย (ผลผลิตของ โครงการ)	งบประมาณ					ตัวชี้วัด (KPI)	ผลที่คาดว่าจะ ได้รับ	หน่วยงาน รับผิดชอบ หลัก
				๒๕๖๖ (บาท)	๒๕๖๗ (บาท)	๒๕๖๘ (บาท)	๒๕๖๙ (บาท)	๒๕๗๐ (บาท)			
๑	โครงการสงเคราะห์ผู้ ยากไร้ผู้ด้อยโอกาส	เพื่อสงเคราะห์ผู้ ยากไร้ผู้ด้อยโอกาส	๑๑ หมู่บ้าน	๑๕๐,๐๐๐	๑๕๐,๐๐๐	๑๕๐,๐๐๐	๑๕๐,๐๐๐	๑๕๐,๐๐๐	จำนวนผู้ที่ ได้รับการ สงเคราะห์	ผู้ด้อยโอกาสมี ความเป็นอยู่ที่ดี ขึ้น	สำนักปลัด

รายละเอียดโครงการพัฒนา  
แผนพัฒนาท้องถิ่น (พ.ศ.๒๕๖๖ - ๒๕๗๐)  
เทศบาลตำบลหนองบัว อำเภอบ้านฝาง จังหวัดขอนแก่น

แบบ ผ ๐๒

ก. ยุทธศาสตร์จังหวัดที่ ๒ การพัฒนาคนและสังคมที่มีคุณภาพ

ข. ยุทธศาสตร์การพัฒนาของ อปท.ในเขตจังหวัดที่ ๓ การพัฒนาการศึกษาและศักยภาพของพลเมือง

๑. ยุทธศาสตร์การพัฒนาคุณภาพคนและสังคม

๑.๗ แผนงานสร้างความเข้มแข็งของชุมชน

ที่	โครงการ	วัตถุประสงค์	เป้าหมาย (ผลผลิตของ โครงการ)	งบประมาณ					ตัวชี้วัด (KPI)	ผลที่คาดว่าจะ ได้รับ	หน่วยงาน รับผิดชอบ หลัก
				๒๕๖๖ (บาท)	๒๕๖๗ (บาท)	๒๕๖๘ (บาท)	๒๕๖๙ (บาท)	๒๕๗๐ (บาท)			
๑	โครงการส่งเสริมและสนับสนุนการเรียนรู้ทักษะพัฒนาคุณภาพชีวิตผู้สูงอายุ	เพื่อผู้สูงอายุได้เรียนรู้ทักษะการพัฒนาคุณภาพชีวิต	๑๑ หมู่บ้าน	๑๐๐,๐๐๐	๑๐๐,๐๐๐	๑๐๐,๐๐๐	๑๐๐,๐๐๐	๑๐๐,๐๐๐	จำนวนผู้เข้าร่วมโครงการ	ผู้สูงอายุมีคุณภาพชีวิตที่ดี	สำนักปลัด
๒	โครงการส่งเสริมพัฒนาคุณภาพชีวิตผู้สูงอายุตำบลหนองบัว	เพื่อส่งเสริมพัฒนาคุณภาพชีวิตผู้สูงอายุตำบลหนองบัว	ผู้สูงอายุในเขตตำบลหนองบัว	๑๑๐,๐๐๐	๑๑๐,๐๐๐	๑๑๐,๐๐๐	๑๑๐,๐๐๐	๑๑๐,๐๐๐	จำนวนผู้เข้าร่วมโครงการ	ผู้สูงอายุได้รับการพัฒนา	กองการศึกษา
๓	อุดหนุนโครงการสนับสนุนกาชาดจังหวัดขอนแก่น	ช่วยเหลือประชาชนที่ยากไร้	อุดหนุนกาชาดจังหวัดขอนแก่น	๑๐,๐๐๐	๑๐,๐๐๐	๑๐,๐๐๐	๑๐,๐๐๐	๑๐,๐๐๐	จำนวนประชาชนที่ได้รับการช่วยเหลือ	สามารถบรรเทาทุกข์ประชาชนได้	สำนักปลัด
๔	โครงการใช้ชีวิตอย่างปลอดภัยไร้การตั้งครมภ์ไม่พึงประสงค์	เพื่อป้องกันการตั้งครมภ์ไม่พึงประสงค์ของเยาวชน	๑๑ หมู่บ้าน	๓๐,๐๐๐	๓๐,๐๐๐	๓๐,๐๐๐	๓๐,๐๐๐	๓๐,๐๐๐	การตั้งครมภ์ไม่พึงประสงค์ลดลง	ปัญหาสังคมลดลง	สำนักปลัด



รายละเอียดโครงการพัฒนา  
แผนพัฒนาท้องถิ่น (พ.ศ.๒๕๖๖ - ๒๕๗๐)  
เทศบาลตำบลหนองบัว อำเภอบ้านฝาง จังหวัดขอนแก่น

ก. ยุทธศาสตร์จังหวัดที่ ๒ การพัฒนาคนและสังคมที่มีคุณภาพ

แบบ ผ ๐๒

ข. ยุทธศาสตร์การพัฒนาของ อปท.ในเขตจังหวัดที่ ๓ การพัฒนาการศึกษาและศักยภาพของพลเมือง

๑. ยุทธศาสตร์การพัฒนาคุณภาพคนและสังคม

๑.๘ แผนงานการศาสนา วัฒนธรรม และนันทนาการ

ที่	โครงการ	วัตถุประสงค์	เป้าหมาย (ผลผลิตของ โครงการ)	งบประมาณ					ตัวชี้วัด (KPI)	ผลที่คาดว่าจะ ได้รับ	หน่วยงาน รับผิดชอบ หลัก
				๒๕๖๖ (บาท)	๒๕๖๗ (บาท)	๒๕๖๘ (บาท)	๒๕๖๙ (บาท)	๒๕๗๐ (บาท)			
๑	โครงการจัดงานเกี่ยวกับ ศาสนาประเพณีและ วัฒนธรรม	เพื่อส่งเสริม อนุรักษ์ ศิลปวัฒนธรรม ขนบธรรมเนียม ประเพณี	๑๑ หมู่บ้าน	๑๐๐,๐๐๐	๑๐๐,๐๐๐	๑๐๐,๐๐๐	๑๐๐,๐๐๐	๑๐๐,๐๐๐	จำนวนครั้งที่ จัดทำโครงการ	ศิลปวัฒนธรรม ขนบธรรมเนียม ประเพณีไทย ได้รับการ อนุรักษ์และสืบ สานให้ยั่งยืน	กองการศึกษา
๒	โครงการข้าวใหม่ปลามัน ข้าวโพดหวานพันธุ์ดีสืบ สานประเพณีท้องถิ่น	สืบทอดประเพณีอันดี งาม	๑๑ หมู่บ้าน	๒๕๐,๐๐๐	๒๕๐,๐๐๐	๒๕๐,๐๐๐	๒๕๐,๐๐๐	๒๕๐,๐๐๐	จำนวน ผู้เข้าร่วม โครงการ	ประเพณีอันดี งามได้รับการ สืบทอด	กองการศึกษา
๓	โครงการบำรุง รักษา ศิลปะ และวัฒนธรรม อันดีของท้องถิ่น	เพื่อบำรุง และรักษา ศิลปะ และ วัฒนธรรมอันดีของ ท้องถิ่น	กลุ่มอนุรักษ์ ศิลปะวัฒนธรร มในตำบล	๕๐,๐๐๐	๕๐,๐๐๐	๕๐,๐๐๐	๕๐,๐๐๐	๕๐,๐๐๐	ศิลปะและ วัฒนธรรม ท้องถิ่นที่ ได้รับการ บำรุงรักษา	ศิลปะและ วัฒนธรรม ท้องถิ่นได้รับ การบำรุงรักษา	กองการศึกษา

รายละเอียดโครงการพัฒนา  
แผนพัฒนาท้องถิ่น (พ.ศ.๒๕๖๖ - ๒๕๗๐)  
เทศบาลตำบลหนองบัว อำเภอบ้านฝาง จังหวัดขอนแก่น

แบบ ผ ๐๒

ก. ยุทธศาสตร์จังหวัดที่ ๒ การพัฒนาคนและสังคมที่มีคุณภาพ

ข. ยุทธศาสตร์การพัฒนาของ อปท.ในเขตจังหวัดที่ ๓ การพัฒนาการศึกษาและศักยภาพของพลเมือง

๑. ยุทธศาสตร์การพัฒนาคุณภาพคนและสังคม

๑.๘ แผนงานการศาสนา วัฒนธรรม และนันทนาการ

ที่	โครงการ	วัตถุประสงค์	เป้าหมาย (ผลผลิตของ โครงการ)	งบประมาณ					ตัวชี้วัด (KPI)	ผลที่คาดว่าจะ ได้รับ	หน่วยงาน รับผิดชอบ หลัก
				๒๕๖๖ (บาท)	๒๕๖๗ (บาท)	๒๕๖๘ (บาท)	๒๕๖๙ (บาท)	๒๕๗๐ (บาท)			
๔	โครงการแข่งขันกีฬาเยาวชน	เพื่อส่งเสริมสนับสนุนให้ประชาชนได้ออกกำลังกาย	เยาวชนทั้ง ๑๑ หมู่บ้าน	๑๒๐,๐๐๐	๑๒๐,๐๐๐	๑๒๐,๐๐๐	๑๒๐,๐๐๐	๑๒๐,๐๐๐	จำนวนผู้เข้าร่วมกิจกรรม	เกิดความสามัคคีและมีสุขภาพแข็งแรงสมบูรณ์	กองการศึกษา
๕	ส่งเสริม สนับสนุน อุปกรณ์กีฬาให้ศูนย์กีฬาหมู่บ้าน	ส่งเสริมการกีฬาให้ประชาชนชนทั่วไป	๑๑ หมู่บ้าน	๙๙,๐๐๐	๙๙,๐๐๐	๙๙,๐๐๐	๙๙,๐๐๐	๙๙,๐๐๐	จำนวนหมู่บ้านที่ได้รับการสนับสนุน	ประชาชนในตำบล	กองการศึกษา
๖	อุดหนุนโครงการสนับสนุนงานประเพณีผูกเสี่ยวและเทศกาลไหม	เพื่อส่งเสริมประเพณีวัฒนธรรมอันดีงาม	อุดหนุนอำเภอบ้านฝาง	๑๐,๐๐๐	๑๐,๐๐๐	๑๐,๐๐๐	๑๐,๐๐๐	๑๐,๐๐๐	ประเพณีวัฒนธรรมที่ได้รับการส่งเสริม	ประเพณีวัฒนธรรมได้รับการส่งเสริม	กองการศึกษา

รายละเอียดโครงการพัฒนา  
แผนพัฒนาท้องถิ่น (พ.ศ.๒๕๖๖ - ๒๕๗๐)  
เทศบาลตำบลหนองบัว อำเภอบ้านฝาง จังหวัดขอนแก่น

แบบ ผ ๐๒

ก. ยุทธศาสตร์จังหวัดที่ ๒ การพัฒนาคนและสังคมที่มีคุณภาพ

ข. ยุทธศาสตร์การพัฒนาของ อปท.ในเขตจังหวัดที่ ๓ การพัฒนาการศึกษาและศักยภาพของพลเมือง

๑. ยุทธศาสตร์การพัฒนาคุณภาพคนและสังคม

๑.๘ แผนงานการศาสนา วัฒนธรรม และนันทนาการ

ที่	โครงการ	วัตถุประสงค์	เป้าหมาย (ผลผลิตของ โครงการ)	งบประมาณ					ตัวชี้วัด (KPI)	ผลที่คาดว่าจะ ได้รับ	หน่วยงาน รับผิดชอบ หลัก
				๒๕๖๖ (บาท)	๒๕๖๗ (บาท)	๒๕๖๘ (บาท)	๒๕๖๙ (บาท)	๒๕๗๐ (บาท)			
๗	อุดหนุนโครงการแข่งขันกีฬานักเรียนตำบลหนองบัว	ส่งเสริมให้นักเรียนได้ออกกำลังกาย	อุดหนุนโรงเรียนในเขตเทศบาล	๔๐,๐๐๐	๔๐,๐๐๐	๔๐,๐๐๐	๔๐,๐๐๐	๔๐,๐๐๐	จำนวนนักเรียนที่ได้ออกกำลังกาย	นักเรียนมีสุขภาพร่างกายแข็งแรง	กองการศึกษา
๘	โครงการส่งเสริมประเพณีบุญเดือนหก	เพื่อส่งเสริมประเพณีวัฒนธรรมของท้องถิ่น	๑๑ หมู่บ้าน	๑๑๐,๐๐๐	๑๑๐,๐๐๐	๑๑๐,๐๐๐	๑๑๐,๐๐๐	๑๑๐,๐๐๐	จำนวนหมู่บ้านที่ดำเนินการ	ประเพณีไทยได้รับการสืบสานให้ยั่งยืน	กองการศึกษา

รายละเอียดโครงการพัฒนา  
แผนพัฒนาท้องถิ่น (พ.ศ.๒๕๖๖ - ๒๕๗๐)  
เทศบาลตำบลหนองบัว อำเภอบ้านฝาง จังหวัดขอนแก่น

แบบ ผ ๐๒

ก. ยุทธศาสตร์จังหวัดที่ ๒ การพัฒนาคนและสังคมที่มีคุณภาพ

ข. ยุทธศาสตร์การพัฒนาของ อปท.ในเขตจังหวัดที่ ๓ การพัฒนาการศึกษาและศักยภาพของพลเมือง

๑. ยุทธศาสตร์การพัฒนาคุณภาพคนและสังคม

๑.๑๑ แผนงานงบกลาง

ที่	โครงการ	วัตถุประสงค์	เป้าหมาย (ผลผลิตของ โครงการ)	งบประมาณ					ตัวชี้วัด (KPI)	ผลที่คาดว่าจะ ได้รับ	หน่วยงาน รับผิดชอบ หลัก
				๒๕๖๖ (บาท)	๒๕๖๗ (บาท)	๒๕๖๘ (บาท)	๒๕๖๙ (บาท)	๒๕๗๐ (บาท)			
๑	สมทบกองทุนระบบ หลักประกันสุขภาพ ระดับท้องถิ่น	เพื่อส่งเสริมสนับสนุน กิจกรรมระบบ หลักประกันสุขภาพ ระดับท้องถิ่น	๑ ครั้ง	๒๐๐,๐๐๐	๒๑๐,๐๐๐	๒๑๐,๐๐๐	๒๑๐,๐๐๐	๒๒๐,๐๐๐	จำนวนเงินที่ สมทบกองทุน ฯ	ประชาชนได้รับ บริการด้าน สุขภาพเพิ่มขึ้น	สำนักปลัด

รายละเอียดโครงการพัฒนา

แผนพัฒนาท้องถิ่น (พ.ศ.๒๕๖๖ - ๒๕๗๐)

เทศบาลตำบลหนองบัว อำเภอบ้านฝาง จังหวัดขอนแก่น

แบบ ผ ๐๒

ก. ยุทธศาสตร์จังหวัดที่ ๒ การพัฒนาคนและสังคมที่มีคุณภาพ

ข. ยุทธศาสตร์การพัฒนาของ อปท. ในเขตจังหวัดที่ ๑ การพัฒนาคุณภาพคนและสังคม

๒. ยุทธศาสตร์การพัฒนาด้านการแก้ไขความยากจน

๒.๑ แผนงานบริหารงานทั่วไป

ที่	โครงการ	วัตถุประสงค์	เป้าหมาย (ผลผลิตของ โครงการ)	งบประมาณ					ตัวชี้วัด (KPI)	ผลที่คาดว่าจะได้รับ	หน่วยงาน รับผิดชอบหลัก
				๒๕๖๖ (บาท)	๒๕๖๗ (บาท)	๒๕๖๘ (บาท)	๒๕๖๙ (บาท)	๒๕๗๐ (บาท)			
๑	โครงการจ้างนักเรียน นักศึกษา ช่วงปิดภาคเรียน	เพื่อให้นักเรียน นักศึกษา มีรายได้ช่วยเหลือ ผู้ปกครอง ในช่วงปิดภาค เรียน	นักเรียน นักศึกษาใน ตำบลหนองบัว	๔๐,๐๐๐	๔๐,๐๐๐	๔๐,๐๐๐	๔๐,๐๐๐	๔๐,๐๐๐	จำนวน ผู้เข้าร่วม โครงการ	นักเรียน นักศึกษามี รายได้ช่วยเหลือ ผู้ปกครอง	สำนักปลัด

รายละเอียดโครงการพัฒนา  
แผนพัฒนาท้องถิ่น (พ.ศ.๒๕๖๖ - ๒๕๗๐)  
เทศบาลตำบลหนองบัว อำเภอบ้านฝาง จังหวัดขอนแก่น

แบบ ผ ๐๒

- ก. ยุทธศาสตร์จังหวัดที่ ๒ การพัฒนาคนและสังคมที่มีคุณภาพ
- ข. ยุทธศาสตร์การพัฒนาของ อปท.ในเขตจังหวัดที่ ๑ การพัฒนาคุณภาพคนและสังคม
๒. ยุทธศาสตร์การพัฒนาด้านการแก้ไขความยากจน
- ๒.๔ แผนงานสาธารณสุข

ที่	โครงการ	วัตถุประสงค์	เป้าหมาย (ผลผลิตของ โครงการ)	งบประมาณ					ตัวชี้วัด (KPI)	ผลที่คาดว่าจะได้รับ	หน่วยงาน รับผิดชอบ หลัก
				๒๕๖๖ (บาท)	๒๕๖๗ (บาท)	๒๕๖๘ (บาท)	๒๕๖๙ (บาท)	๒๕๗๐ (บาท)			
๑	ส่งเสริม สนับสนุนกลุ่มปศุสัตว์ ตำบลหนองบัว	เพื่อให้กลุ่มมีศักยภาพมากขึ้น	๑ ครั้ง	๑๐๐,๐๐๐	๑๐๐,๐๐๐	๑๐๐,๐๐๐	๑๐๐,๐๐๐	๑๐๐,๐๐๐	จำนวน กิจกรรมของ กลุ่มปศุสัตว์	กลุ่มมีศักยภาพมากขึ้น	สำนักปลัด
๒	โครงการตามแนวทาง พระราชดำริ	เพื่อสืบสานโครงการตาม แนวทางพระราชดำริ	๑๑ หมู่บ้าน	๓๐,๐๐๐	๓๐,๐๐๐	๓๐,๐๐๐	๓๐,๐๐๐	๓๐,๐๐๐	หมู่บ้านที่ร่วม โครงการ	ชุมชนมีความเป็นอยู่ ที่ดีขึ้น	สำนักปลัด

รายละเอียดโครงการพัฒนา  
แผนพัฒนาท้องถิ่น (พ.ศ.๒๕๖๖ - ๒๕๗๐)  
เทศบาลตำบลหนองบัว อำเภอบ้านฝาง จังหวัดขอนแก่น

แบบ ผ ๐๒

- ก. ยุทธศาสตร์จังหวัดที่ ๒ การพัฒนาคนและสังคมที่มีคุณภาพ  
 ข. ยุทธศาสตร์การพัฒนาของ อปท.ในเขตจังหวัดที่ ๑ การพัฒนาคุณภาพคนและสังคม  
 ๒. ยุทธศาสตร์การพัฒนาด้านการแก้ไขความยากจน  
 ๒.๕ แผนงานสังคมสงเคราะห์

ที่	โครงการ	วัตถุประสงค์	เป้าหมาย (ผลผลิตของ โครงการ)	งบประมาณ					ตัวชี้วัด (KPI)	ผลที่คาดว่าจะได้รับ	หน่วยงาน รับผิดชอบ หลัก
				๒๕๖๖ (บาท)	๒๕๖๗ (บาท)	๒๕๖๘ (บาท)	๒๕๖๙ (บาท)	๒๕๗๐ (บาท)			
๑	โครงการรื้อยดงใจต้านภัย หนาวให้กับผู้ด้อยโอกาส ผู้ ยากไร้ ผู้สูงอายุ	เพื่อบรรเทาความ เดือดร้อนจากสถานการณ์ ภัยหนาว	๑๑ หมู่บ้าน	๑๐๐,๐๐๐	๑๐๐,๐๐๐	๑๐๐,๐๐๐	๑๐๐,๐๐๐	๑๐๐,๐๐๐	จำนวน ประชากรที่ ได้รับการ สงเคราะห์	ประชาชนได้รับการ ช่วยเหลือด้วยความ รวดเร็ว	สำนักปลัด

รายละเอียดโครงการพัฒนา  
แผนพัฒนาท้องถิ่น (พ.ศ.๒๕๖๖ - ๒๕๗๐)  
เทศบาลตำบลหนองบัว อำเภอบ้านฝาง จังหวัดขอนแก่น

แบบ ผ ๐๒

- ก. ยุทธศาสตร์จังหวัดที่ ๒ การพัฒนาคนและสังคมที่มีคุณภาพ  
ข. ยุทธศาสตร์การพัฒนาของ อปท.ในเขตจังหวัดที่ ๑ การพัฒนาคุณภาพคนและสังคม  
๒. ยุทธศาสตร์การพัฒนาด้านการแก้ไขความยากจน  
๒.๗ แผนงานสร้างความเข้มแข็งของชุมชน

ที่	โครงการ	วัตถุประสงค์	เป้าหมาย (ผลผลิตของ โครงการ)	งบประมาณ					ตัวชี้วัด (KPI)	ผลที่คาดว่าจะ ได้รับ	หน่วยงาน รับผิดชอบ หลัก
				๒๕๖๖ (บาท)	๒๕๖๗ (บาท)	๒๕๖๘ (บาท)	๒๕๖๙ (บาท)	๒๕๗๐ (บาท)			
๑	โครงการฝึกอบรมส่งเสริมอาชีพ	เพื่อช่วยเหลือประชาชนให้มีอาชีพเพื่อดำรงชีพได้	๑ ครั้ง	๕๐,๐๐๐	๕๐,๐๐๐	๕๐,๐๐๐	๕๐,๐๐๐	๕๐,๐๐๐	จำนวนผู้เข้าร่วมโครงการ	ประชาชนมีอาชีพที่สามารถเลี้ยงชีพได้	สำนักปลัด
๒	โครงการส่งเสริมการทำเกษตรตามแนวทางปรัชญาเศรษฐกิจพอเพียง	เพื่อส่งเสริมอาชีพทางเลือกให้แพร่หลายสู่เกษตรกร	อุดหนุนกลุ่มวิสาหกิจชุมชน	๒๐,๐๐๐	๒๐,๐๐๐	๒๐,๐๐๐	๒๐,๐๐๐	๒๐,๐๐๐	จำนวนผู้เข้าร่วมโครงการ	ประชาชนมีความอยู่ดีกินดี	สำนักปลัด
๓	โครงการฝึกอบรมส่งเสริมการประกอบอาชีพของประชาชน	เพื่อส่งเสริมการประกอบอาชีพของประชาชน	๑๑ หมู่บ้าน	๕๐,๐๐๐	๕๐,๐๐๐	๕๐,๐๐๐	๕๐,๐๐๐	๕๐,๐๐๐	จำนวนผู้เข้าร่วมโครงการ	มีความเป็นอยู่ที่ดีขึ้น	สำนักปลัด
๔	โครงการฝึกอบรมสร้างการรับรู้สู่ชุมชนในระดับพื้นที่	เพื่อสร้างความรู้สู่ชุมชน	๑๑ หมู่บ้าน	๕๐,๐๐๐	๕๐,๐๐๐	๕๐,๐๐๐	๕๐,๐๐๐	๕๐,๐๐๐	จำนวนผู้เข้าร่วมโครงการ	มีความรู้เพิ่มมากขึ้น	สำนักปลัด



รายละเอียดโครงการพัฒนา  
แผนพัฒนาท้องถิ่น (พ.ศ.๒๕๖๖ - ๒๕๗๐)  
เทศบาลตำบลหนองบัว อำเภอบ้านฝาง จังหวัดขอนแก่น

แบบ ผ ๐๒

- ก. ยุทธศาสตร์จังหวัดที่ ๒ การพัฒนาคนและสังคมที่มีคุณภาพ  
 ข. ยุทธศาสตร์การพัฒนาของ อปท.ในเขตจังหวัดที่ ๑ การพัฒนาคุณภาพคนและสังคม  
 ๒. ยุทธศาสตร์การพัฒนาด้านการแก้ไขความยากจน

๒.๑๐ แผนงานการเกษตร

ที่	โครงการ	วัตถุประสงค์	เป้าหมาย (ผลผลิตของ โครงการ)	งบประมาณ					ตัวชี้วัด (KPI)	ผลที่คาดว่าจะ ได้รับ	หน่วยงาน รับผิดชอบ หลัก
				๒๕๖๖ (บาท)	๒๕๖๗ (บาท)	๒๕๖๘ (บาท)	๒๕๖๙ (บาท)	๒๕๗๐ (บาท)			
๑	โครงการขุดสระน้ำในไร่นา	เพื่อให้มีน้ำเพื่อการเกษตร อย่างเพียงพอ	๑๑ หมู่บ้าน	๖๐๐,๐๐๐	๖๐๐,๐๐๐	๖๐๐,๐๐๐	๖๐๐,๐๐๐	๖๐๐,๐๐๐	จำนวน ผู้เข้าร่วม โครงการ	ประชาชนมีน้ำทำ การเกษตรตลอดปี	กองช่าง
๒	โครงการส่งเสริมเกษตรกรใช้ ชีวิตยึดหลักเศรษฐกิจพอเพียง	เพื่อให้ชุมชนดำเนินตาม แนวปรัชญาเศรษฐกิจ พอเพียง	๑๑ หมู่บ้าน	๖๐,๐๐๐	๖๐,๐๐๐	๖๐,๐๐๐	๖๐,๐๐๐	๖๐,๐๐๐	จำนวน ผู้เข้าร่วม โครงการ	ประชาชนมีความ เป็นอยู่ที่ดีขึ้น	สำนักปลัด
๓	สนับสนุนกลุ่มเกษตรกรอินทรีย์	เพื่อสนับสนุนส่งเสริมกลุ่ม เกษตรกรอินทรีย์	๑๑ หมู่บ้าน	๑๐๐,๐๐๐	๑๐๐,๐๐๐	๑๐๐,๐๐๐	๑๐๐,๐๐๐	๑๐๐,๐๐๐	จำนวนกลุ่มที่ ได้รับการ สนับสนุน	กลุ่มเกษตรกรอินทรีย์มี ความเข้มแข็งมากขึ้น	สำนักปลัด
๔	โครงการบาดาลเพื่อการเกษตร และอุปโภคบริโภค	เพื่อให้มีน้ำใช้อย่างเพียงพอ	๑๑ หมู่บ้าน	๖๐๐,๐๐๐	๖๐๐,๐๐๐	๖๐๐,๐๐๐	๖๐๐,๐๐๐	๖๐๐,๐๐๐	จำนวน บาดาลที่ เพิ่มขึ้น	ประชาชนมีน้ำใช้ ตลอดปี	กองช่าง

รายละเอียดโครงการพัฒนา  
แผนพัฒนาท้องถิ่น (พ.ศ.๒๕๖๖ - ๒๕๗๐)  
เทศบาลตำบลหนองบัว อำเภอบ้านฝาง จังหวัดขอนแก่น

แบบ ผ ๐๒

- ก. ยุทธศาสตร์จังหวัดที่ ๒ การพัฒนาคนและสังคมที่มีคุณภาพ  
 ข. ยุทธศาสตร์การพัฒนาของ อปท.ในเขตจังหวัดที่ ๑ การพัฒนาคุณภาพคนและสังคม  
 ๒. ยุทธศาสตร์การพัฒนาด้านการแก้ไขความยากจน

๒.๑๐ แผนงานการเกษตร

ที่	โครงการ	วัตถุประสงค์	เป้าหมาย (ผลผลิตของ โครงการ)	งบประมาณ					ตัวชี้วัด (KPI)	ผลที่คาดว่าจะได้รับ	หน่วยงาน รับผิดชอบ หลัก
				๒๕๖๖ (บาท)	๒๕๖๗ (บาท)	๒๕๖๘ (บาท)	๒๕๖๙ (บาท)	๒๕๗๐ (บาท)			
๕	สนับสนุนกลุ่มผู้ปลูกข้าวโพดฝัก สดหนองบัว	เพื่อส่งเสริมการประกอบ อาชีพตามแนวทางปรัชญา เศรษฐกิจพอเพียง	๑ ครั้ง	๓๐,๐๐๐	๓๐,๐๐๐	๓๐,๐๐๐	๓๐,๐๐๐	๓๐,๐๐๐	จำนวนกลุ่มที่ ได้รับการ สนับสนุน	กลุ่มข้าวโพดมีความ เข้มแข็งมากขึ้น	สำนักปลัด

รายละเอียดโครงการพัฒนา  
แผนพัฒนาท้องถิ่น (พ.ศ.๒๕๖๖ - ๒๕๗๐)  
เทศบาลตำบลหนองบัว อำเภอบ้านฝาง จังหวัดขอนแก่น

แบบ ผ ๐๒

- ก. ยุทธศาสตร์จังหวัดที่ ๒ การพัฒนาคนและสังคมที่มีคุณภาพ  
 ข. ยุทธศาสตร์การพัฒนาของ อปท.ในเขตจังหวัดที่ ๑ การพัฒนาคุณภาพคนและสังคม  
 ๒. ยุทธศาสตร์การพัฒนาด้านการแก้ไขความยากจน

๒.๑๑ แผนงานงบกลาง

ที่	โครงการ	วัตถุประสงค์	เป้าหมาย (ผลผลิตของ โครงการ)	งบประมาณ					ตัวชี้วัด (KPI)	ผลที่คาดว่าจะ ได้รับ	หน่วยงาน รับผิดชอบ หลัก
				๒๕๖๖ (บาท)	๒๕๖๗ (บาท)	๒๕๖๘ (บาท)	๒๕๖๙ (บาท)	๒๕๗๐ (บาท)			
๑	โครงการจ่ายเบี้ยยังชีพผู้ป่วย เอดส์	เพื่อสงเคราะห์สวัสดิการ ผู้ป่วยเอดส์	๑๑ หมู่บ้าน	๑๐๐,๐๐๐	๑๒๐,๐๐๐	๑๒๐,๐๐๐	๑๓๐,๐๐๐	๑๓๕,๐๐๐	จำนวนผู้รับ การสงเคราะห์	ประชาชนได้รับการ สงเคราะห์อย่าง เหมาะสม	สำนักปลัด
๒	โครงการจ่ายเบี้ยยังชีพผู้สูงอายุ	เพื่อสงเคราะห์สวัสดิการ ผู้สูงอายุ	๑๑ หมู่บ้าน	๑๑,๐๐๐,๐๐๐	๑๑,๐๐๐,๐๐๐	๑๒,๐๐๐,๐๐๐	๑๒,๐๐๐,๐๐๐	๑๒,๕๐๐,๐๐๐	จำนวนผู้รับ การสงเคราะห์	ผู้สูงอายุมีความ เป็นอยู่ที่ดีขึ้น	สำนักปลัด
๓	โครงการจ่ายเบี้ยยังชีพคนพิการ	เพื่อสงเคราะห์สวัสดิการ คนพิการ	๑๑ หมู่บ้าน	๒,๒๐๐,๐๐๐	๒,๒๕๐,๐๐๐	๒,๓๐๐,๐๐๐	๒,๓๕๐,๐๐๐	๒,๔๐๐,๐๐๐	จำนวนผู้รับ การสงเคราะห์	คนพิการมีความ เป็นอยู่ที่ดีขึ้น	สำนักปลัด

รายละเอียดโครงการพัฒนา

แผนพัฒนาท้องถิ่น (พ.ศ.๒๕๖๖ - ๒๕๗๐)

เทศบาลตำบลหนองบัว อำเภอบ้านฝาง จังหวัดขอนแก่น

ก. ยุทธศาสตร์จังหวัดที่ ๕ การเพิ่มศักยภาพของเมืองเพื่อเชื่อมโยงโอกาสจากกลุ่มประเทศอนุภาคลุ่มน้ำโขง

แบบ ผ ๐๒

ข. ยุทธศาสตร์การพัฒนาของ อปท.ในเขตจังหวัดที่ ๒ การพัฒนาเมืองและชุมชนให้น่าอยู่

๓. ยุทธศาสตร์การพัฒนาเมืองและชุมชนน่าอยู่

๓.๒ แผนงานการรักษาความสงบภายใน

ที่	โครงการ	วัตถุประสงค์	เป้าหมาย (ผลผลิตของ โครงการ)	งบประมาณ					ตัวชี้วัด (KPI)	ผลที่คาดว่าจะ ได้รับ	หน่วยงาน รับผิดชอบ หลัก
				๒๕๖๖ (บาท)	๒๕๖๗ (บาท)	๒๕๖๘ (บาท)	๒๕๖๙ (บาท)	๒๕๗๐ (บาท)			
๑	ติดกล้องวงจรปิด	ป้องกันการโจรกรรมทรัพย์สิน	จุดต่อแหลมในพื้นที่ตำบลหนองบัว	๑๐๐,๐๐๐	๑๐๐,๐๐๐	๑๐๐,๐๐๐	๑๐๐,๐๐๐	๑๐๐,๐๐๐	ความปลอดภัยที่เพิ่มขึ้น	ความปลอดภัยในทรัพย์สินเพิ่มขึ้น	สำนักปลัด
๒	โครงการจัดงานวัน อปพร.	เพื่อตระหนักถึงความเสียสละคุณงามความดี และสร้างขวัญกำลังใจอาสาสมัคร	สมาชิก อปพร. ทั้งหมด	๑๕,๐๐๐	๑๕,๐๐๐	๑๕,๐๐๐	๑๕,๐๐๐	๑๕,๐๐๐	จำนวน อปพร. ที่เข้าร่วมโครงการ	อาสาสมัครมีขวัญและกำลังใจในการปฏิบัติงานเพิ่มมากขึ้น	สำนักปลัด
๓	โครงการรักและห่วงใยใส่ใจประชาชน ช่วงปีใหม่	เพื่อให้ประชาชนมีความปลอดภัยในการใช้รถใช้ถนน	ผู้สัญจรไปมาทั่วไป	๔๐,๐๐๐	๔๐,๐๐๐	๔๐,๐๐๐	๔๐,๐๐๐	๔๐,๐๐๐	จำนวนอุบัติเหตุที่ลดลง	ประชาชนมีความปลอดภัยมากขึ้น	สำนักปลัด
๔	โครงการรักและห่วงใยใส่ใจประชาชน ช่วงสงกรานต์	เพื่อให้ประชาชนมีความปลอดภัยในการใช้รถใช้ถนน	ผู้สัญจรไปมาทั่วไป	๔๐,๐๐๐	๔๐,๐๐๐	๔๐,๐๐๐	๔๐,๐๐๐	๔๐,๐๐๐	จำนวนอุบัติเหตุที่ลดลง	ประชาชนมีความปลอดภัยมากขึ้น	สำนักปลัด
๕	ฝึกอบรม อปพร.	เพิ่มทักษะให้อาสาสมัครในการรักษาความปลอดภัยในชุมชน	อปพร. ๑๑ หมู่บ้าน	๒๐๐,๐๐๐	๒๐๐,๐๐๐	๒๐๐,๐๐๐	๒๐๐,๐๐๐	๒๐๐,๐๐๐	จำนวนผู้เข้าร่วมโครงการ	ประชาชนปลอดภัยมากขึ้น	สำนักปลัด
๖	โครงการฝึกอบรมอาสาสมัครป้องกันไฟป่า	เพื่อให้อาสาสมัครมีความรู้ในการป้องกันไฟป่า	๑๑ หมู่บ้าน	๕๐,๐๐๐	๕๐,๐๐๐	๕๐,๐๐๐	๕๐,๐๐๐	๕๐,๐๐๐	จำนวนการเกิดภัยที่ลดลง	ประชาชนมีความปลอดภัยจากไฟป่ามากขึ้น	สำนักปลัด

รายละเอียดโครงการพัฒนา

แผนพัฒนาท้องถิ่น (พ.ศ.๒๕๖๖ - ๒๕๗๐)

เทศบาลตำบลหนองบัว อำเภอบ้านฝาง จังหวัดขอนแก่น

แบบ ผ ๐๒

ก. ยุทธศาสตร์จังหวัดที่ ๕ การเพิ่มศักยภาพของเมืองเพื่อเชื่อมโยงโอกาสจากกลุ่มประเทศอนุภาคลุ่มน้ำโขง

ข. ยุทธศาสตร์การพัฒนาของ อปท.ในเขตจังหวัดที่ ๒ การพัฒนาเมืองและชุมชนให้น่าอยู่

๓. ยุทธศาสตร์การพัฒนาเมืองและชุมชนน่าอยู่

๓.๒ แผนงานการรักษาความสงบภายใน

ที่	โครงการ	วัตถุประสงค์	เป้าหมาย (ผลผลิตของ โครงการ)	งบประมาณ					ตัวชี้วัด (KPI)	ผลที่คาดว่าจะ ได้รับ	หน่วยงาน รับผิดชอบ หลัก
				๒๕๖๖ (บาท)	๒๕๖๗ (บาท)	๒๕๖๘ (บาท)	๒๕๖๙ (บาท)	๒๕๗๐ (บาท)			
๗	อุดหนุนโครงการขับเคลื่อนปลอดภัย สวมหมวกนิรภัย ๑๐๐ เปอร์เซ็นต์	เพื่อป้องกันและลดการสูญเสียชีวิตและทรัพย์สินจากอุบัติเหตุรถจักรยานยนต์	อุดหนุน สภ.บ้านฝาง	๓๐,๐๐๐	๓๐,๐๐๐	๓๐,๐๐๐	๓๐,๐๐๐	๓๐,๐๐๐	จำนวนผู้เข้าร่วมโครงการ	การสูญเสียจากอุบัติเหตุทางรถจักรยานยนต์ลดลง	สำนักปลัด
๘	ทุนชลอความเร็ว คสล.หมู่ ๗	เพื่อลดอุบัติเหตุทางถนน	พื้นที่ หมู่ ๗	๑๕๐,๐๐๐	๑๕๐,๐๐๐	๑๕๐,๐๐๐	๑๕๐,๐๐๐	๑๕๐,๐๐๐	อุบัติเหตุที่ลดลง	ประชาชนมีความปลอดภัยในชีวิตและทรัพย์สิน	กองช่าง

รายละเอียดโครงการพัฒนา

แผนพัฒนาท้องถิ่น (พ.ศ.๒๕๖๖ - ๒๕๗๐)

เทศบาลตำบลหนองบัว อำเภอบ้านฝาง จังหวัดขอนแก่น

ก. ยุทธศาสตร์จังหวัดที่ ๕ การเพิ่มศักยภาพของเมืองเพื่อเชื่อมโยงโอกาสจากกลุ่มประเทศอนุภาคลุ่มน้ำโขง

แบบ ผ ๐๒

ข. ยุทธศาสตร์การพัฒนาของ อปท.ในเขตจังหวัดที่ ๒ การพัฒนาเมืองและชุมชนให้น่าอยู่

๓. ยุทธศาสตร์การพัฒนาเมืองและชุมชนน่าอยู่

๓.๗ แผนงานสร้างความเข้มแข็งของชุมชน

ที่	โครงการ	วัตถุประสงค์	เป้าหมาย (ผลผลิตของ โครงการ)	งบประมาณ					ตัวชี้วัด (KPI)	ผลที่คาดว่าจะ ได้รับ	หน่วยงาน รับผิดชอบ หลัก
				๒๕๖๖ (บาท)	๒๕๖๗ (บาท)	๒๕๖๘ (บาท)	๒๕๖๙ (บาท)	๒๕๗๐ (บาท)			
๑	โครงการป้องกันและแก้ไขปัญหายาเสพติด	เพื่อป้องกันและแก้ไขปัญหายาเสพติด	กลุ่มเสี่ยงทั้ง หมู่บ้าน ๑๑ หมู่บ้าน	๕๐,๐๐๐	๕๐,๐๐๐	๕๐,๐๐๐	๕๐,๐๐๐	๕๐,๐๐๐	อัตราการลดลงของ ปัญหายาเสพติด	ผู้ติดยาได้รับการ บำบัดรักษา	สำนักปลัด
๒	อบรมให้ความรู้บำบัดฟื้นฟูยาเสพติด	สร้างจิตสำนึกและแก้ไข ปัญหายาเสพติด	กลุ่มเสี่ยงและ ประชาชนทั่วไป ๑๑ หมู่	๑๐๐,๐๐๐	๑๐๐,๐๐๐	๑๐๐,๐๐๐	๑๐๐,๐๐๐	๑๐๐,๐๐๐	จำนวนผู้ร่วม โครงการ	ปัญหายาเสพติดลดลง	สำนักปลัด
๓	อุดหนุนโครงการป้องกันและแก้ไข ปัญหายาเสพติด อำเภอบ้านฝาง	เพื่อป้องกันและแก้ไขปัญหายาเสพติดอย่างยั่งยืน	อุดหนุนอำเภอ บ้านฝาง	๕๐,๐๐๐	๕๐,๐๐๐	๕๐,๐๐๐	๕๐,๐๐๐	๕๐,๐๐๐	อัตราการลดลงของ ปัญหายาเสพติด	ปัญหายาเสพติดลดลง	สำนักปลัด
๔	อุดหนุนโครงการป้องกันและแก้ไข ปัญหายาเสพติด จังหวัดขอนแก่น	เพื่อป้องกันและแก้ไขปัญหายาเสพติด	อุดหนุนจังหวัด ขอนแก่น	๓๐,๐๐๐	๓๐,๐๐๐	๓๐,๐๐๐	๓๐,๐๐๐	๓๐,๐๐๐	อัตราการลดลงของ ปัญหายาเสพติด	ปัญหายาเสพติดลดลง	สำนักปลัด
๕	อุดหนุนโครงการศึกษาเพื่อต่อต้านการ ใช้นายาเสพติดในเด็กนักเรียน ( D.a.r.e.)	เพื่อแก้ไขปัญหาคาการแพร่ ระบาดของยาเสพติด	อุดหนุน สภ.บ้าน ฝาง	๒๐,๐๐๐	๒๐,๐๐๐	๒๐,๐๐๐	๒๐,๐๐๐	๒๐,๐๐๐	อัตราการลดลงของ ยาเสพติดใน สถานศึกษา	ปัญหายาเสพติดใน สถานศึกษาลดลง	สำนักปลัด

รายละเอียดโครงการพัฒนา

แผนพัฒนาท้องถิ่น (พ.ศ.๒๕๖๖ - ๒๕๗๐)

เทศบาลตำบลหนองบัว อำเภอบ้านฝาง จังหวัดขอนแก่น

ก. ยุทธศาสตร์จังหวัดที่ ๖ การพัฒนาการบริหารภาครัฐ

ข. ยุทธศาสตร์การพัฒนาของ อปท.ในเขตจังหวัดที่ ๘ การพัฒนาการการบริหารภาครัฐ ภายใต้หลักธรรมาภิบาล

๕. ยุทธศาสตร์การพัฒนาระบบบริหารจัดการที่ดี

๕.๑ แผนงานบริหารงานทั่วไป

แบบ ผ ๐๒

ที่	โครงการ	วัตถุประสงค์	เป้าหมาย (ผลผลิตของ โครงการ)	งบประมาณ					ตัวชี้วัด (KPI)	ผลที่คาดว่าจะ ได้รับ	หน่วยงาน รับผิดชอบ หลัก
				๒๕๖๖ (บาท)	๒๕๖๗ (บาท)	๒๕๖๘ (บาท)	๒๕๖๙ (บาท)	๒๕๗๐ (บาท)			
๑	โครงการจัดงานวันท้องถิ่นไทย	เพื่อส่งเสริมสนับสนุนการจัดกิจกรรมเนื่องในวันท้องถิ่นไทยให้ต่อเนื่องเป็นประจำทุกปี	ผู้บริหาร พนักงาน ผู้นำชุมชน ประชาชนทั่วไป	๑๕,๐๐๐	๑๕,๐๐๐	๑๕,๐๐๐	๑๕,๐๐๐	๑๕,๐๐๐	จำนวนผู้เข้าร่วมโครงการ	ทุกภาคส่วนมีความสมัครสมาน สามัคคีกัน	สำนักปลัด
๒	โครงการจัดทำระบบแผนที่ภาษีทะเบียนทรัพย์สินและการจัดเก็บรายได้	เพื่อให้การจัดเก็บรายได้มีประสิทธิภาพขึ้น	๑ โครงการ	๑๐๐,๐๐๐	๑๕๐,๐๐๐	๑๕๐,๐๐๐	๑๕๐,๐๐๐	๑๕๐,๐๐๐	จำนวนผู้เข้าร่วมโครงการ	การจัดเก็บรายได้มีประสิทธิภาพมากยิ่งขึ้น	กองคลัง
๓	โครงการเพิ่มประสิทธิภาพการจัดเก็บรายได้	เพื่อเพิ่มประสิทธิภาพการจัดเก็บรายได้	๑๑ หมู่บ้าน	๒๐,๐๐๐	๒๐,๐๐๐	๒๐,๐๐๐	๒๐,๐๐๐	๒๐,๐๐๐	จำนวนการจัดเก็บรายได้ที่เพิ่มขึ้น	การจัดเก็บรายได้มีประสิทธิภาพมากยิ่งขึ้น	กองคลัง
๔	โครงการให้บริการอินเทอร์เน็ตความเร็วสูง	เพื่อให้บริการอินเทอร์เน็ตฟรีแก่ประชาชน	๑๑ หมู่บ้าน	๑๖๐,๐๐๐	๑๖๐,๐๐๐	๑๖๐,๐๐๐	๑๖๐,๐๐๐	๑๖๐,๐๐๐	จำนวนผู้มาใช้บริการ	ประชาชนที่มาใช้บริการได้รับความสะดวกรวดเร็วขึ้น	สำนักปลัด
๕	โครงการเข้าพื้นที่เว็บไซต์เทศบาล	เพื่อเผยแพร่ ประชาสัมพันธ์ ข้อมูลข่าวสาร	๑ ครั้ง	๓๐,๐๐๐	๓๐,๐๐๐	๓๐,๐๐๐	๓๐,๐๐๐	๓๐,๐๐๐	ความพึงพอใจผู้รับบริการ	ประชาชนได้รับทราบ ข้อมูลข่าวสารต่าง ๆ เกี่ยวกับงานราชการและภารกิจเทศบาล	สำนักปลัด

รายละเอียดโครงการพัฒนา  
แผนพัฒนาท้องถิ่น (พ.ศ.๒๕๖๖ - ๒๕๗๐)  
เทศบาลตำบลหนองบัว อำเภอบ้านฝาง จังหวัดขอนแก่น

แบบ ผ ๐๒

ก. ยุทธศาสตร์จังหวัดที่ ๖ การพัฒนาการบริหารภาครัฐ

ข. ยุทธศาสตร์การพัฒนาของ อปท. ในเขตจังหวัดที่ ๘ การพัฒนาการบริหารภาครัฐ ภายใต้หลักธรรมาภิบาล

๕. ยุทธศาสตร์การพัฒนาระบบบริหารจัดการที่ดี

๕.๑ แผนงานบริหารงานทั่วไป

ที่	โครงการ	วัตถุประสงค์	เป้าหมาย (ผลผลิตของ โครงการ)	งบประมาณ					ตัวชี้วัด (KPI)	ผลที่คาดว่าจะ ได้รับ	หน่วยงาน รับผิดชอบ หลัก
				๒๕๖๖ (บาท)	๒๕๖๗ (บาท)	๒๕๖๘ (บาท)	๒๕๖๙ (บาท)	๒๕๗๐ (บาท)			
๖	หนึ่งชุมชนหนึ่งสารสนเทศ	ให้ประชาชนสะดวกในการค้นหาข้อมูลต่าง ๆ	๑๑ หมู่บ้าน	๑๐๐,๐๐๐	๑๐๐,๐๐๐	๑๐๐,๐๐๐	๑๐๐,๐๐๐	๑๐๐,๐๐๐	จำนวนผู้ใช้บริการ	ประชาชนค้นหาข้อมูลสะดวกขึ้น	สำนักปลัด
๗	โครงการพัฒนาศักยภาพบุคลากร	เพื่อเป็นการพัฒนาศักยภาพในการทำงานของบุคลากรในท้องถิ่น	เจ้าหน้าที่ท้องถิ่นทุกคน	๓๕๐,๐๐๐	๓๕๐,๐๐๐	๓๕๐,๐๐๐	๓๕๐,๐๐๐	๓๕๐,๐๐๐	จำนวนผู้ร่วมโครงการ	บุคลากรในท้องถิ่นได้รับการพัฒนาและเสริมสร้างความรู้ความเข้าใจในการทำงาน	สำนักปลัด
๘	โครงการเฉลิมพระเกียรติ	เพื่อเฉลิมพระเกียรติและแสดงออกถึงความจงรักภักดี	จัดกิจกรรมเฉลิมพระเกียรติ	๒๐๐,๐๐๐	๒๐๐,๐๐๐	๒๐๐,๐๐๐	๒๐๐,๐๐๐	๒๐๐,๐๐๐	จำนวนกิจกรรมที่ดำเนินการ	ได้แสดงออกถึงความจงรักภักดี และชื่นชมพระบารมี	สำนักปลัด
๙	โครงการศูนย์ปฏิบัติการร่วมในการช่วยเหลือประชาชนขององค์กรปกครองส่วนท้องถิ่น	เพื่อให้การช่วยเหลือประชาชนตามอำนาจหน้าที่	ช่วยเหลือประชาชนในเขตอำเภอบ้านฝาง	๓๐,๐๐๐	๓๐,๐๐๐	๓๐,๐๐๐	๓๐,๐๐๐	๓๐,๐๐๐	จำนวนผู้ที่ได้รับการช่วยเหลือ	ประชาชนได้รับการช่วยเหลือให้มีความเป็นอยู่ที่ดีขึ้น	สำนักปลัด
๑๐	โครงการปรับปรุงระบบหอกระจายข่าวไร้สาย	เพื่อใช้เผยแพร่ประชาสัมพันธ์ข้อมูลข่าวสารของทางราชการและบริการสาธารณะด้านอื่น ๆ	๑๑ หมู่บ้าน	๑๐๐,๐๐๐	๑๐๐,๐๐๐	๑๐๐,๐๐๐	๑๐๐,๐๐๐	๑๐๐,๐๐๐	จำนวนหอกระจายข่าวในหมู่บ้านที่ได้รับการปรับปรุง	ประชาชนได้รับข้อมูลข่าวสารจากทางราชการอย่างทั่วถึง	สำนักปลัด



รายละเอียดโครงการพัฒนา  
แผนพัฒนาท้องถิ่น (พ.ศ.๒๕๖๖ - ๒๕๗๐)  
เทศบาลตำบลหนองบัว อำเภอบ้านฝาง จังหวัดขอนแก่น

แบบ ผ ๐๒

ก. ยุทธศาสตร์จังหวัดที่ ๖ การพัฒนาการบริหารภาครัฐ

ข. ยุทธศาสตร์การพัฒนาของ อปท.ในเขตจังหวัดที่ ๘ การพัฒนาการบริหารภาครัฐ ภายใต้หลักธรรมาภิบาล

๕. ยุทธศาสตร์การพัฒนาระบบบริหารจัดการที่ดี

๕.๔ แผนงานสาธารณสุข

ที่	โครงการ	วัตถุประสงค์	เป้าหมาย (ผลผลิตของ โครงการ)	งบประมาณ					ตัวชี้วัด (KPI)	ผลที่คาดว่าจะ ได้รับ	หน่วยงาน รับผิดชอบ หลัก
				๒๕๖๖ (บาท)	๒๕๖๗ (บาท)	๒๕๖๘ (บาท)	๒๕๖๙ (บาท)	๒๕๗๐ (บาท)			
๑	โครงการปรับปรุงต่อเติมรถกู้ชีพ	เพื่อให้บริการสาธารณะด้านการ เจ็บป่วยฉุกเฉิน	๑ คัน	๒๕๐,๐๐๐	๒๕๐,๐๐๐	๒๕๐,๐๐๐	๒๕๐,๐๐๐	๒๕๐,๐๐๐	เกณฑ์มาตรฐานของ รถฉุกเฉิน	ประชาชนได้รับบริการที่ มาตรฐานขึ้น	สำนักปลัด

รายละเอียดโครงการพัฒนา  
แผนพัฒนาท้องถิ่น (พ.ศ.๒๕๖๖ - ๒๕๗๐)  
เทศบาลตำบลหนองบัว อำเภอบ้านฝาง จังหวัดขอนแก่น

แบบ ผ ๐๒

ก. ยุทธศาสตร์จังหวัดที่ ๖ การพัฒนาการบริหารภาครัฐ

ข. ยุทธศาสตร์การพัฒนาของ อปท.ในเขตจังหวัดที่ ๘ การพัฒนาการบริหารภาครัฐ ภายใต้หลักธรรมาภิบาล

๕. ยุทธศาสตร์การพัฒนาระบบบริหารจัดการที่ดี

๕.๗ แผนงานสร้างความเข้มแข็งของชุมชน

ที่	โครงการ	วัตถุประสงค์	เป้าหมาย (ผลผลิตของ โครงการ)	งบประมาณ					ตัวชี้วัด (KPI)	ผลที่คาดว่าจะ ได้รับ	หน่วยงาน รับผิดชอบ หลัก
				๒๕๖๖ (บาท)	๒๕๖๗ (บาท)	๒๕๖๘ (บาท)	๒๕๖๙ (บาท)	๒๕๗๐ (บาท)			
๑	โครงการจัดเวทีประชาคมเพื่อ พัฒนา ท้องถิ่น	เพื่อส่งเสริมให้ประชาชนมีส่วน ร่วมในการพัฒนาท้องถิ่น	๑๑ หมู่บ้าน	๓๐,๐๐๐	๓๐,๐๐๐	๓๐,๐๐๐	๓๐,๐๐๐	๓๐,๐๐๐	จำนวนผู้เข้าร่วม โครงการ	ประชาชนรู้สึกมีความเป็น เจ้าของท้องถิ่นร่วมกัน	สำนักปลัด
๒	เผยแพร่ความรู้ทางกฎหมายให้แก่ ประชาชน/พนักงานเทศบาล/สมาชิก สภาท้องถิ่น	เพื่อให้ความรู้แก่บุคลากรทุก ระดับ	๑ ครั้ง	๓๐,๐๐๐	๓๐,๐๐๐	๓๐,๐๐๐	๓๐,๐๐๐	๓๐,๐๐๐	จำนวนผู้เข้าร่วม โครงการ	บุคลากรทุกระดับมีความรู้ ด้านกฎหมายมากขึ้น	สำนักปลัด
๓	โครงการหมู่บ้านในฝัน สวรรค์ในชุมชน	เพื่อให้องค์กรภาคประชาชนมี ความเข้มแข็งและมีส่วนร่วมใน การพัฒนา	๑๑ หมู่บ้าน	๓๐,๐๐๐	๓๐,๐๐๐	๓๐,๐๐๐	๓๐,๐๐๐	๓๐,๐๐๐	จำนวนหมู่บ้านที่ร่วม โครงการ	ประชาชนมีส่วนร่วมในการ ร่วมกันดูแลรักษาและ พัฒนาชุมชน	สำนักปลัด
๔	โครงการพัฒนาบทบาทสตรี	เพื่อส่งเสริมความเข้มแข็งใน บทบาทสตรี	๑๑ หมู่บ้าน	๓๐,๐๐๐	๓๐,๐๐๐	๓๐,๐๐๐	๓๐,๐๐๐	๓๐,๐๐๐	จำนวนสตรีที่ได้เข้า ร่วมโครงการ	กลุ่มสตรีมีความเข้มแข็งขึ้น	สำนักปลัด
๕	โครงการส่งเสริมกองทุนสวัสดิการชุมชน	เพื่อพัฒนากองทุนสวัสดิการ ชุมชน	๑ ครั้ง	๒๐,๐๐๐	๒๐,๐๐๐	๒๐,๐๐๐	๒๐,๐๐๐	๒๐,๐๐๐	จำนวนผู้เข้าร่วม โครงการ	กองทุนสวัสดิการชุมชนมี ความเข้มแข็งขึ้น	สำนักปลัด
๖	โครงการปรองดองสามัคคี	เพื่อสร้างความปรองดองใน ชุมชน	๑๑ หมู่บ้าน	๕๐,๐๐๐	๕๐,๐๐๐	๕๐,๐๐๐	๕๐,๐๐๐	๕๐,๐๐๐	จำนวนผู้เข้าร่วม โครงการ	ประชาชนในชุมชนมีความ สามัคคีกันมากขึ้น	สำนักปลัด
๗	โครงการเทศบาลพบประชาชน	เพื่อให้บริการประชาชนตาม อำนาจหน้าที่ท้องถิ่น	๑๑ หมู่บ้าน	๓๕,๐๐๐	๓๕,๐๐๐	๓๕,๐๐๐	๓๕,๐๐๐	๓๕,๐๐๐	จำนวนผู้รับบริการ	ประชาชนเกิดความพึงพอใจ	สำนักปลัด

รายละเอียดโครงการพัฒนา  
แผนพัฒนาท้องถิ่น (พ.ศ.๒๕๖๖ - ๒๕๗๐)  
เทศบาลตำบลหนองบัว อำเภอบ้านฝาง จังหวัดขอนแก่น

แบบ ผ ๐๒

ก. ยุทธศาสตร์จังหวัดที่ ๖ การพัฒนาการบริหารภาครัฐ

ข. ยุทธศาสตร์การพัฒนาของ อปท.ในเขตจังหวัดที่ ๘ การพัฒนาการบริหารภาครัฐ ภายใต้หลักธรรมาภิบาล

๕. ยุทธศาสตร์การพัฒนาระบบบริหารจัดการที่ดี

๕.๙ แผนงานอุตสาหกรรมและการโยธา

ที่	โครงการ	วัตถุประสงค์	เป้าหมาย (ผลผลิตของ โครงการ)	งบประมาณ					ตัวชี้วัด (KPI)	ผลที่คาดว่าจะ ได้รับ	หน่วยงาน รับผิดชอบ หลัก
				๒๕๖๖ (บาท)	๒๕๖๗ (บาท)	๒๕๖๘ (บาท)	๒๕๖๙ (บาท)	๒๕๗๐ (บาท)			
๑	ก่อสร้างอาคารสำนักงานเทศบาลตำบลหนองบัว	เพื่อใช้เป็นสถานที่ปฏิบัติราชการ	๑ แห่ง	๖,๐๐๐,๐๐๐	๖,๐๐๐,๐๐๐	๖,๐๐๐,๐๐๐	๖,๐๐๐,๐๐๐	๖,๐๐๐,๐๐๐	ความสะดวกในการปฏิบัติราชการ	มีสถานที่ปฏิบัติราชการในการบริการสาธารณะ	สำนักปลัด
๒	ก่อสร้างอาคารศูนย์ช่วยเหลือประชาชน	เพื่อใช้เป็นศูนย์ช่วยเหลือประชาชนในด้านต่าง ๆ ตามอำนาจหน้าที่ของเทศบาล	๑ แห่ง	๔,๐๐๐,๐๐๐	๔,๐๐๐,๐๐๐	๔,๐๐๐,๐๐๐	๔,๐๐๐,๐๐๐	๔,๐๐๐,๐๐๐	ความสะดวกในการปฏิบัติราชการ	ประชาชนได้รับข้อมูลข่าวสารจากทางราชการอย่างทั่วถึง	สำนักปลัด
๓	โครงการจัดซื้อที่ดิน	เพื่อใช้ประโยชน์ในการจัดบริการสาธารณะด้านต่าง ๆ	ไม่น้อยกว่า ๓ ไร่	๖,๐๐๐,๐๐๐	๖,๐๐๐,๐๐๐	๖,๐๐๐,๐๐๐	๖,๐๐๐,๐๐๐	๖,๐๐๐,๐๐๐	ความพึงพอใจของประชาชน	ชุมชนน่าอยู่อย่างยั่งยืน	สำนักปลัด

รายละเอียดโครงการพัฒนา  
แผนพัฒนาท้องถิ่น (พ.ศ.๒๕๖๖ - ๒๕๗๐)  
เทศบาลตำบลหนองบัว อำเภอบ้านฝาง จังหวัดขอนแก่น

ก. ยุทธศาสตร์จังหวัดที่ ๖ การพัฒนาการบริหารภาครัฐ

ข. ยุทธศาสตร์การพัฒนาของ อปท.ในเขตจังหวัดที่ ๘ การพัฒนาการบริหารภาครัฐ ภายใต้หลักธรรมาภิบาล

๕. ยุทธศาสตร์การพัฒนาระบบบริหารจัดการที่ดี

๕.๑๑ แผนงานงบกลาง

แบบ ผ ๐๒

ที่	โครงการ	วัตถุประสงค์	เป้าหมาย (ผลผลิตของ โครงการ)	งบประมาณ					ตัวชี้วัด (KPI)	ผลที่คาดว่าจะ ได้รับ	หน่วยงาน รับผิดชอบ หลัก
				๒๕๖๖ (บาท)	๒๕๖๗ (บาท)	๒๕๖๘ (บาท)	๒๕๖๙ (บาท)	๒๕๗๐ (บาท)			
๑	โครงการสมทบกองทุนสวัสดิการชุมชน	เพื่อสมทบกองทุนสวัสดิการชุมชน	๑ ครั้ง	๓๐,๐๐๐	๓๐,๐๐๐	๓๐,๐๐๐	๓๐,๐๐๐	๓๐,๐๐๐	จำนวนผู้เข้าร่วมโครงการ	กองทุนสวัสดิการชุมชนมีการพัฒนาให้เข้มแข็งขึ้น	สำนักปลัด

รายละเอียดโครงการพัฒนา

แผนพัฒนาท้องถิ่น (พ.ศ.๒๕๖๖ - ๒๕๗๐)

เทศบาลตำบลหนองบัว อำเภอบ้านฝาง จังหวัดขอนแก่น

ก. ยุทธศาสตร์จังหวัดที่ ๖ การพัฒนาการบริหารภาครัฐ

ข. ยุทธศาสตร์การพัฒนาของ อปท.ในเขตจังหวัดที่ ๘ การพัฒนาการการบริหารภาครัฐ ภายใต้หลักธรรมาภิบาล

๕. ยุทธศาสตร์การพัฒนาระบบบริหารจัดการที่ดี

๕.๑ แผนงานบริหารงานทั่วไป

แบบ ผ ๐๒

ที่	โครงการ	วัตถุประสงค์	เป้าหมาย (ผลผลิตของ โครงการ)	งบประมาณ					ตัวชี้วัด (KPI)	ผลที่คาดว่าจะ ได้รับ	หน่วยงาน รับผิดชอบ หลัก
				๒๕๖๖ (บาท)	๒๕๖๗ (บาท)	๒๕๖๘ (บาท)	๒๕๖๙ (บาท)	๒๕๗๐ (บาท)			
๑	โครงการจัดงานวันท้องถิ่นไทย	เพื่อส่งเสริมสนับสนุนการจัดกิจกรรมเนื่องในวันท้องถิ่นไทยให้ต่อเนื่องเป็นประจำทุกปี	ผู้บริหาร พนักงาน ผู้นำชุมชน ประชาชนทั่วไป	๑๕,๐๐๐	๑๕,๐๐๐	๑๕,๐๐๐	๑๕,๐๐๐	๑๕,๐๐๐	จำนวนผู้เข้าร่วมโครงการ	ทุกภาคส่วนมีความสมัครสมาน สามัคคีกัน	สำนักปลัด
๒	โครงการจัดทำระบบแผนที่ภาษีทะเบียนทรัพย์สินและการจัดเก็บรายได้	เพื่อให้การจัดเก็บรายได้มีประสิทธิภาพขึ้น	๑ โครงการ	๑๐๐,๐๐๐	๑๕๐,๐๐๐	๑๕๐,๐๐๐	๑๕๐,๐๐๐	๑๕๐,๐๐๐	จำนวนผู้เข้าร่วมโครงการ	การจัดเก็บรายได้มีประสิทธิภาพมากยิ่งขึ้น	กองคลัง
๓	โครงการเพิ่มประสิทธิภาพการจัดเก็บรายได้	เพื่อเพิ่มประสิทธิภาพการจัดเก็บรายได้	๑๑ หมู่บ้าน	๒๐,๐๐๐	๒๐,๐๐๐	๒๐,๐๐๐	๒๐,๐๐๐	๒๐,๐๐๐	จำนวนการจัดเก็บรายได้ที่เพิ่มขึ้น	การจัดเก็บรายได้มีประสิทธิภาพมากยิ่งขึ้น	กองคลัง
๔	โครงการให้บริการอินเทอร์เน็ตความเร็วสูง	เพื่อให้บริการอินเทอร์เน็ตฟรีแก่ประชาชน	๑๑ หมู่บ้าน	๑๖๐,๐๐๐	๑๖๐,๐๐๐	๑๖๐,๐๐๐	๑๖๐,๐๐๐	๑๖๐,๐๐๐	จำนวนผู้มาใช้บริการ	ประชาชนที่มาใช้บริการได้รับความสะดวกรวดเร็วขึ้น	สำนักปลัด
๕	โครงการเข้าพื้นที่เว็บไซต์เทศบาล	เพื่อเผยแพร่ ประชาสัมพันธ์ ข้อมูลข่าวสาร	๑ ครั้ง	๓๐,๐๐๐	๓๐,๐๐๐	๓๐,๐๐๐	๓๐,๐๐๐	๓๐,๐๐๐	ความพึงพอใจผู้รับบริการ	ประชาชนได้รับทราบ ข้อมูลข่าวสารต่าง ๆ เกี่ยวกับงานราชการและภารกิจเทศบาล	สำนักปลัด

รายละเอียดโครงการพัฒนา  
แผนพัฒนาท้องถิ่น (พ.ศ.๒๕๖๖ - ๒๕๗๐)  
เทศบาลตำบลหนองบัว อำเภอบ้านฝาง จังหวัดขอนแก่น

แบบ ผ ๐๒

ก. ยุทธศาสตร์จังหวัดที่ ๖ การพัฒนาการบริหารภาครัฐ

ข. ยุทธศาสตร์การพัฒนาของ อปท. ในเขตจังหวัดที่ ๘ การพัฒนาการบริหารภาครัฐ ภายใต้หลักธรรมาภิบาล

๕. ยุทธศาสตร์การพัฒนาระบบบริหารจัดการที่ดี

๕.๑ แผนงานบริหารงานทั่วไป

ที่	โครงการ	วัตถุประสงค์	เป้าหมาย (ผลผลิตของ โครงการ)	งบประมาณ					ตัวชี้วัด (KPI)	ผลที่คาดว่าจะ ได้รับ	หน่วยงาน รับผิดชอบ หลัก
				๒๕๖๖ (บาท)	๒๕๖๗ (บาท)	๒๕๖๘ (บาท)	๒๕๖๙ (บาท)	๒๕๗๐ (บาท)			
๖	หนึ่งชุมชนหนึ่งสารสนเทศ	ให้ประชาชนสะดวกในการค้นหาข้อมูลต่าง ๆ	๑๑ หมู่บ้าน	๑๐๐,๐๐๐	๑๐๐,๐๐๐	๑๐๐,๐๐๐	๑๐๐,๐๐๐	๑๐๐,๐๐๐	จำนวนผู้ใช้บริการ	ประชาชนค้นหาข้อมูลสะดวกขึ้น	สำนักปลัด
๗	โครงการพัฒนาศักยภาพบุคลากร	เพื่อเป็นการพัฒนาศักยภาพในการทำงานของบุคลากรในท้องถิ่น	เจ้าหน้าที่ท้องถิ่นทุกคน	๓๕๐,๐๐๐	๓๕๐,๐๐๐	๓๕๐,๐๐๐	๓๕๐,๐๐๐	๓๕๐,๐๐๐	จำนวนผู้ร่วมโครงการ	บุคลากรในท้องถิ่นได้รับการพัฒนาและเสริมสร้างความรู้ความเข้าใจในการทำงาน	สำนักปลัด
๘	โครงการเฉลิมพระเกียรติ	เพื่อเฉลิมพระเกียรติและแสดงออกถึงความจงรักภักดี	จัดกิจกรรมเฉลิมพระเกียรติ	๒๐๐,๐๐๐	๒๐๐,๐๐๐	๒๐๐,๐๐๐	๒๐๐,๐๐๐	๒๐๐,๐๐๐	จำนวนกิจกรรมที่ดำเนินการ	ได้แสดงออกถึงความจงรักภักดี และชื่นชมพระบารมี	สำนักปลัด
๙	โครงการศูนย์ปฏิบัติการร่วมในการช่วยเหลือประชาชนขององค์กรปกครองส่วนท้องถิ่น	เพื่อให้การช่วยเหลือประชาชนตามอำนาจหน้าที่	ช่วยเหลือประชาชนในเขตอำเภอบ้านฝาง	๓๐,๐๐๐	๓๐,๐๐๐	๓๐,๐๐๐	๓๐,๐๐๐	๓๐,๐๐๐	จำนวนผู้ที่ได้รับการช่วยเหลือ	ประชาชนได้รับการช่วยเหลือให้มีความเป็นอยู่ที่ดีขึ้น	สำนักปลัด
๑๐	โครงการปรับปรุงระบบหอกระจายข่าวไร้สาย	เพื่อใช้เผยแพร่ประชาสัมพันธ์ข้อมูลข่าวสารของทางราชการและบริการสาธารณะด้านอื่น ๆ	๑๑ หมู่บ้าน	๑๐๐,๐๐๐	๑๐๐,๐๐๐	๑๐๐,๐๐๐	๑๐๐,๐๐๐	๑๐๐,๐๐๐	จำนวนหอกระจายข่าวในหมู่บ้านที่ได้รับการปรับปรุง	ประชาชนได้รับข้อมูลข่าวสารจากทางราชการอย่างทั่วถึง	สำนักปลัด

รายละเอียดโครงการพัฒนา  
แผนพัฒนาท้องถิ่น (พ.ศ.๒๕๖๖ - ๒๕๗๐)  
เทศบาลตำบลหนองบัว อำเภอบ้านฝาง จังหวัดขอนแก่น

แบบ ผ ๐๒

ก. ยุทธศาสตร์จังหวัดที่ ๖ การพัฒนาการบริหารภาครัฐ

ข. ยุทธศาสตร์การพัฒนาของ อปท.ในเขตจังหวัดที่ ๘ การพัฒนาการบริหารภาครัฐ ภายใต้หลักธรรมาภิบาล

๕. ยุทธศาสตร์การพัฒนาระบบบริหารจัดการที่ดี

๕.๔ แผนงานสาธารณสุข

ที่	โครงการ	วัตถุประสงค์	เป้าหมาย (ผลผลิตของ โครงการ)	งบประมาณ					ตัวชี้วัด (KPI)	ผลที่คาดว่าจะ ได้รับ	หน่วยงาน รับผิดชอบ หลัก
				๒๕๖๖ (บาท)	๒๕๖๗ (บาท)	๒๕๖๘ (บาท)	๒๕๖๙ (บาท)	๒๕๗๐ (บาท)			
๑	โครงการปรับปรุงต่อเติมรถกู้ชีพ	เพื่อให้บริการสาธารณะด้านการ เจ็บป่วยฉุกเฉิน	๑ คัน	๒๕๐,๐๐๐	๒๕๐,๐๐๐	๒๕๐,๐๐๐	๒๕๐,๐๐๐	๒๕๐,๐๐๐	เกณฑ์มาตรฐานของ รถฉุกเฉิน	ประชาชนได้รับบริการที่ มาตรฐานขึ้น	สำนักปลัด

รายละเอียดโครงการพัฒนา  
แผนพัฒนาท้องถิ่น (พ.ศ.๒๕๖๖ - ๒๕๗๐)  
เทศบาลตำบลหนองบัว อำเภอบ้านฝาง จังหวัดขอนแก่น

ก. ยุทธศาสตร์จังหวัดที่ ๖ การพัฒนาการบริหารภาครัฐ

แบบ ผ ๐๒

ข. ยุทธศาสตร์การพัฒนาของ อปท.ในเขตจังหวัดที่ ๘ การพัฒนาการบริหารภาครัฐ ภายใต้หลักธรรมาภิบาล

๕. ยุทธศาสตร์การพัฒนาระบบบริหารจัดการที่ดี

๕.๗ แผนงานสร้างความเข้มแข็งของชุมชน

ที่	โครงการ	วัตถุประสงค์	เป้าหมาย (ผลผลิตของ โครงการ)	งบประมาณ					ตัวชี้วัด (KPI)	ผลที่คาดว่าจะ ได้รับ	หน่วยงาน รับผิดชอบ หลัก
				๒๕๖๖ (บาท)	๒๕๖๗ (บาท)	๒๕๖๘ (บาท)	๒๕๖๙ (บาท)	๒๕๗๐ (บาท)			
๑	โครงการจัดเวทีประชาคมเพื่อ พัฒนา ท้องถิ่น	เพื่อส่งเสริมให้ประชาชนมีส่วน ร่วมในการพัฒนาท้องถิ่น	๑๑ หมู่บ้าน	๓๐,๐๐๐	๓๐,๐๐๐	๓๐,๐๐๐	๓๐,๐๐๐	๓๐,๐๐๐	จำนวนผู้เข้าร่วม โครงการ	ประชาชนรู้สึกมีความเป็น เจ้าของท้องถิ่นร่วมกัน	สำนักปลัด
๒	เผยแพร่ความรู้ทางกฎหมายให้แก่ ประชาชน/พนักงานเทศบาล/สมาชิก สภาท้องถิ่น	เพื่อให้ความรู้แก่บุคลากรทุก ระดับ	๑ ครั้ง	๓๐,๐๐๐	๓๐,๐๐๐	๓๐,๐๐๐	๓๐,๐๐๐	๓๐,๐๐๐	จำนวนผู้เข้าร่วม โครงการ	บุคลากรทุกระดับมีความรู้ ด้านกฎหมายมากขึ้น	สำนักปลัด
๓	โครงการหมู่บ้านในฝัน สวรรค์ในชุมชน	เพื่อให้องค์กรภาคประชาชนมี ความเข้มแข็งและมีส่วนร่วมใน การพัฒนา	๑๑ หมู่บ้าน	๓๐,๐๐๐	๓๐,๐๐๐	๓๐,๐๐๐	๓๐,๐๐๐	๓๐,๐๐๐	จำนวนหมู่บ้านที่ร่วม โครงการ	ประชาชนมีส่วนร่วมในการ ร่วมกันดูแลรักษาและ พัฒนาชุมชน	สำนักปลัด
๔	โครงการพัฒนาบทบาทสตรี	เพื่อส่งเสริมความเข้มแข็งใน บทบาทสตรี	๑๑ หมู่บ้าน	๓๐,๐๐๐	๓๐,๐๐๐	๓๐,๐๐๐	๓๐,๐๐๐	๓๐,๐๐๐	จำนวนสตรีที่ได้เข้า ร่วมโครงการ	กลุ่มสตรีมีความเข้มแข็งขึ้น	สำนักปลัด
๕	โครงการส่งเสริมกองทุนสวัสดิการชุมชน	เพื่อพัฒนากองทุนสวัสดิการ ชุมชน	๑ ครั้ง	๒๐,๐๐๐	๒๐,๐๐๐	๒๐,๐๐๐	๒๐,๐๐๐	๒๐,๐๐๐	จำนวนผู้เข้าร่วม โครงการ	กองทุนสวัสดิการชุมชนมี ความเข้มแข็งขึ้น	สำนักปลัด
๖	โครงการปรองดองสามัคคี	เพื่อสร้างความปรองดองใน ชุมชน	๑๑ หมู่บ้าน	๕๐,๐๐๐	๕๐,๐๐๐	๕๐,๐๐๐	๕๐,๐๐๐	๕๐,๐๐๐	จำนวนผู้เข้าร่วม โครงการ	ประชาชนในชุมชนมีความ สามัคคีกันมากขึ้น	สำนักปลัด
๗	โครงการเทศบาลพบประชาชน	เพื่อให้บริการประชาชนตาม อำนาจหน้าที่ท้องถิ่น	๑๑ หมู่บ้าน	๓๕,๐๐๐	๓๕,๐๐๐	๓๕,๐๐๐	๓๕,๐๐๐	๓๕,๐๐๐	จำนวนผู้รับบริการ	ประชาชนเกิดความพึงพอใจ	สำนักปลัด



รายละเอียดโครงการพัฒนา  
แผนพัฒนาท้องถิ่น (พ.ศ.๒๕๖๖ - ๒๕๗๐)  
เทศบาลตำบลหนองบัว อำเภอบ้านฝาง จังหวัดขอนแก่น

แบบ ผ ๐๒

ก. ยุทธศาสตร์จังหวัดที่ ๖ การพัฒนาการบริหารภาครัฐ

ข. ยุทธศาสตร์การพัฒนาของ อปท.ในเขตจังหวัดที่ ๘ การพัฒนาการบริหารภาครัฐ ภายใต้หลักธรรมาภิบาล

๕. ยุทธศาสตร์การพัฒนาระบบบริหารจัดการที่ดี

๕.๙ แผนงานอุตสาหกรรมและการโยธา

ที่	โครงการ	วัตถุประสงค์	เป้าหมาย (ผลผลิตของ โครงการ)	งบประมาณ					ตัวชี้วัด (KPI)	ผลที่คาดว่าจะ ได้รับ	หน่วยงาน รับผิดชอบ หลัก
				๒๕๖๖ (บาท)	๒๕๖๗ (บาท)	๒๕๖๘ (บาท)	๒๕๖๙ (บาท)	๒๕๗๐ (บาท)			
๑	ก่อสร้างอาคารสำนักงานเทศบาลตำบลหนองบัว	เพื่อใช้เป็นสถานที่ปฏิบัติราชการ	๑ แห่ง	๖,๐๐๐,๐๐๐	๖,๐๐๐,๐๐๐	๖,๐๐๐,๐๐๐	๖,๐๐๐,๐๐๐	๖,๐๐๐,๐๐๐	ความสะดวกในการปฏิบัติราชการ	มีสถานที่ปฏิบัติราชการในการบริการสาธารณะ	สำนักปลัด
๒	ก่อสร้างอาคารศูนย์ช่วยเหลือประชาชน	เพื่อใช้เป็นศูนย์ช่วยเหลือประชาชนในด้านต่าง ๆ ตามอำนาจหน้าที่ของเทศบาล	๑ แห่ง	๔,๐๐๐,๐๐๐	๔,๐๐๐,๐๐๐	๔,๐๐๐,๐๐๐	๔,๐๐๐,๐๐๐	๔,๐๐๐,๐๐๐	ความสะดวกในการปฏิบัติราชการ	ประชาชนได้รับข้อมูลข่าวสารจากทางราชการอย่างทั่วถึง	สำนักปลัด
๓	โครงการจัดซื้อที่ดิน	เพื่อใช้ประโยชน์ในการจัดบริการสาธารณะด้านต่าง ๆ	ไม่น้อยกว่า ๓ ไร่	๖,๐๐๐,๐๐๐	๖,๐๐๐,๐๐๐	๖,๐๐๐,๐๐๐	๖,๐๐๐,๐๐๐	๖,๐๐๐,๐๐๐	ความพึงพอใจของประชาชน	ชุมชนน่าอยู่อย่างยั่งยืน	สำนักปลัด

รายละเอียดโครงการพัฒนา  
แผนพัฒนาท้องถิ่น (พ.ศ.๒๕๖๖ - ๒๕๗๐)  
เทศบาลตำบลหนองบัว อำเภอบ้านฝาง จังหวัดขอนแก่น

แบบ ผ ๐๒

ก. ยุทธศาสตร์จังหวัดที่ ๖ การพัฒนาการบริหารภาครัฐ

ข. ยุทธศาสตร์การพัฒนาของ อปท.ในเขตจังหวัดที่ ๘ การพัฒนาการบริหารภาครัฐ ภายใต้หลักธรรมาภิบาล

๕. ยุทธศาสตร์การพัฒนาระบบบริหารจัดการที่ดี

๕.๑๑ แผนงานงบกลาง

ที่	โครงการ	วัตถุประสงค์	เป้าหมาย (ผลผลิตของ โครงการ)	งบประมาณ					ตัวชี้วัด (KPI)	ผลที่คาดว่าจะ ได้รับ	หน่วยงาน รับผิดชอบ หลัก
				๒๕๖๖ (บาท)	๒๕๖๗ (บาท)	๒๕๖๘ (บาท)	๒๕๖๙ (บาท)	๒๕๗๐ (บาท)			
๑	โครงการสมทบกองทุนสวัสดิการชุมชน	เพื่อสมทบกองทุนสวัสดิการชุมชน	๑ ครั้ง	๓๐,๐๐๐	๓๐,๐๐๐	๓๐,๐๐๐	๓๐,๐๐๐	๓๐,๐๐๐	จำนวนผู้เข้าร่วมโครงการ	กองทุนสวัสดิการชุมชนมีการพัฒนาให้เข้มแข็งขึ้น	สำนักปลัด

รายละเอียดโครงการพัฒนา

ที่นำมาจากแผนพัฒนาหมู่บ้านและแผนพัฒนาชุมชน

(พ.ศ.๒๕๖๖ - ๒๕๗๐)

เทศบาลตำบลหนองบัว อำเภอบ้านฝาง จังหวัดขอนแก่น

ก. ยุทธศาสตร์จังหวัดที่ ๕ การเพิ่มศักยภาพของเมืองเพื่อเชื่อมโยงโอกาสจากกลุ่มประเทศอนุภาคลุ่มน้ำโขง

แบบ ผ. ๐๒/๑

ข. ยุทธศาสตร์การพัฒนาของ อปท.ในเขตจังหวัดที่ ๒ การพัฒนาเมืองและชุมชนให้น่าอยู่

๓. ยุทธศาสตร์การพัฒนาเมืองและชุมชนน่าอยู่

ที่	โครงการ	วัตถุประสงค์	เป้าหมาย (ผลผลิตของ โครงการ)	งบประมาณ					ตัวชี้วัด (KPI)	ผลที่คาดว่าจะ ได้รับ	ที่มาของ โครงการ	หน่วยงาน รับผิดชอบ หลัก
				๒๕๖๖ (บาท)	๒๕๖๗ (บาท)	๒๕๖๘ (บาท)	๒๕๖๙ (บาท)	๒๕๗๐ (บาท)				
๑	ก่อสร้างถนน คสล. ซอย บ้านนางอนงค์ โวสงค์	เพื่อให้สัญจรไปมา สะดวกยิ่งขึ้น	กว้าง ๓ ม. ยาว ๖๐ ม.	๑๒๐,๖๐๐	-	-	-	-	จำนวนถนนที่ เพิ่มขึ้น	การสัญจร สะดวกยิ่งขึ้น	หมู่ ๑	กองช่าง
๒	ก่อสร้างถนน คสล. ซอย บ้านนายเพชรศรี ศรี ทน	เพื่อให้สัญจรไปมา สะดวกยิ่งขึ้น	กว้าง ๓ ม. ยาว ๔๐ ม.	๘๐,๔๐๐	-	-	-	-	จำนวนถนนที่ เพิ่มขึ้น	การสัญจร สะดวกยิ่งขึ้น	หมู่ ๑	กองช่าง
๓	ก่อสร้างถนน คสล. ซอย บ้านนายสมหมาย สกุลเหมือน	เพื่อให้สัญจรไปมา สะดวกยิ่งขึ้น	กว้าง ๓ ม. ยาว ๖๐ ม.	๑๒๐,๖๐๐	-	-	๑๒๐,๖๐๐	-	จำนวนถนนที่ เพิ่มขึ้น	การสัญจร สะดวกยิ่งขึ้น	หมู่ ๑	กองช่าง
๔	ก่อสร้างรางระบายน้ำ คสล.รูปตัวยู สาย บ้านนางเทียม ทัด ทาน-ศาลากลางบ้าน	เพื่อระบายน้ำและ ลดปัญหาน้ำท่วมขัง	ยาว ๑๑๐ ม.	๓๕๒,๐๐๐	-	-	๓๕๒,๐๐๐	-	ปริมาณราง ระบายน้ำที่ เพิ่มขึ้นใน ชุมชน	ชุมชนไม่มีน้ำ ท่วมขัง	หมู่ ๑	กองช่าง

รายละเอียดโครงการพัฒนา  
ที่นำมาจากแผนพัฒนาหมู่บ้านและแผนพัฒนาชุมชน  
(พ.ศ.๒๕๖๖ - ๒๕๗๐)

เทศบาลตำบลหนองบัว อำเภอบ้านฝาง จังหวัดขอนแก่น

ก. ยุทธศาสตร์จังหวัดที่ ๕ การเพิ่มศักยภาพของเมืองเพื่อเชื่อมโยงโอกาสจากกลุ่มประเทศอนุภาคลุ่มน้ำโขง

แบบ ผ. ๐๒/๑

ข. ยุทธศาสตร์การพัฒนาของ อปท.ในเขตจังหวัดที่ ๒ การพัฒนาเมืองและชุมชนให้น่าอยู่

๓. ยุทธศาสตร์การพัฒนาเมืองและชุมชนน่าอยู่

ที่	โครงการ	วัตถุประสงค์	เป้าหมาย (ผลผลิตของ โครงการ)	งบประมาณ					ตัวชี้วัด (KPI)	ผลที่คาดว่าจะ ได้รับ	ที่มาของ โครงการ	หน่วยงาน รับผิดชอบ หลัก
				๒๕๖๖ (บาท)	๒๕๖๗ (บาท)	๒๕๖๘ (บาท)	๒๕๖๙ (บาท)	๒๕๗๐ (บาท)				
๕	ก่อสร้างถนน คสล. ซอย บ้านนางกาศ ซายู่	เพื่อให้สัญจรไปมา สะดวกยิ่งขึ้น	กว้าง ๓ ม. ยาว ๔๐ ม.	-	๘๔,๐๐๐	-	-	-	จำนวนถนนที่ เพิ่มขึ้น	การสัญจร สะดวกยิ่งขึ้น	หมู่ ๑	กองช่าง
๖	ก่อสร้างถนน คสล. ซอย นางจันทร์ เอตรีตนะ	เพื่อให้สัญจรไปมา สะดวกยิ่งขึ้น	กว้าง ๓ ม. ยาว ๓๐ ม.	-	-	๖๓,๐๐๐	-	-	จำนวนถนนที่ เพิ่มขึ้น	การสัญจร สะดวกยิ่งขึ้น	หมู่ ๑	กองช่าง
๗	ติดตั้งไฟส่องสว่าง สายรอบโรงเรียนเดิม	เพื่อให้มีไฟฟ้าส่อง สว่างสาธารณะ	ถนนสายรอบ โรงเรียนเดิม	-	-	-	๓๐๐,๐๐๐	-	จำนวนถนนที่ เพิ่มขึ้น	การสัญจร สะดวกยิ่งขึ้น	หมู่ ๑	กองช่าง
๘	ก่อสร้างรางระบายน้ำ คสล.รูปตัวยู สาย รอบหมู่บ้าน	เพื่อระบายน้ำและ ลดปัญหาน้ำท่วมขัง	๑ สาย	-	-	-	-	๓๐๐,๐๐๐	ปริมาณราง ระบายน้ำที่ เพิ่มขึ้นใน ชุมชน	ชุมชนไม่มีน้ำ ท่วมขัง	หมู่ ๑	กองช่าง

รายละเอียดโครงการพัฒนา  
ที่นำมาจากแผนพัฒนาหมู่บ้านและแผนพัฒนาชุมชน  
(พ.ศ.๒๕๖๖ - ๒๕๗๐)

เทศบาลตำบลหนองบัว อำเภอบ้านฝาง จังหวัดขอนแก่น

ก. ยุทธศาสตร์จังหวัดที่ ๕ การเพิ่มศักยภาพของเมืองเพื่อเชื่อมโยงโอกาสจากกลุ่มประเทศอนุภาคลุ่มน้ำโขง

แบบ ผ. ๐๒/๑

ข. ยุทธศาสตร์การพัฒนาของ อปท. ในเขตจังหวัดที่ ๒ การพัฒนาเมืองและชุมชนให้น่าอยู่

๓. ยุทธศาสตร์การพัฒนาเมืองและชุมชนน่าอยู่

ที่	โครงการ	วัตถุประสงค์	เป้าหมาย (ผลผลิตของ โครงการ)	งบประมาณ					ตัวชี้วัด (KPI)	ผลที่คาดว่าจะ ได้รับ	ที่มาของ โครงการ	หน่วยงาน รับผิดชอบ หลัก
				๒๕๖๖ (บาท)	๒๕๖๗ (บาท)	๒๕๖๘ (บาท)	๒๕๖๙ (บาท)	๒๕๗๐ (บาท)				
๙	ก่อสร้างรางระบายน้ำ คสล.รูปตัวยู สายสุ นัย-ศาลาประชาคม	เพื่อระบายน้ำและ ลดปัญหาน้ำท่วมขัง	ยาว ๘๐ ม.	๒๕๖,๐๐๐	-	-	-	-	ปริมาณราง ระบายน้ำที่ เพิ่มขึ้นใน ชุมชน	ชุมชนไม่มีน้ำ ท่วมขัง	หมู่ ๒	กองช่าง
๑๐	ขยายเขตไฟฟ้า สาย พ้อไสว-พ้อสวัสดิ์	เพื่อให้มีไฟฟ้าใช้อย่าง เพียงพอ	ยาว ๑๐๐ ม.	-	๓๐๐,๐๐๐	-	-	-	จำนวน ไฟฟ้าที่ เพิ่มขึ้นใน ชุมชน	ประชาชนมี ไฟฟ้าใช้อย่าง เพียงพอ	หมู่ ๒	กองช่าง
๑๑	ขยายเขตไฟฟ้า สาย ปรีชา-สมภาร	เพื่อให้มีไฟฟ้าใช้อย่าง เพียงพอ	ยาว ๑๐๐ ม.	-	๓๐๐,๐๐๐	-	-	-	จำนวน ไฟฟ้าที่ เพิ่มขึ้นใน ชุมชน	ประชาชนมี ไฟฟ้าใช้อย่าง เพียงพอ	หมู่ ๒	กองช่าง
๑๒	ก่อสร้างรางระบายน้ำ คสล.รูปตัวยู สายปู่ เจ้า-แม่บัวศรี	เพื่อระบายน้ำและ ลดปัญหาน้ำท่วมขัง	ยาว ๘๐ ม.	-	๑๙๒,๐๐๐	๑๙๒,๐๐๐	-	-	ปริมาณราง ระบายน้ำที่ เพิ่มขึ้นใน ชุมชน	ชุมชนไม่มีน้ำ ท่วมขัง	หมู่ ๒	กองช่าง

รายละเอียดโครงการพัฒนา  
ที่นำมาจากแผนพัฒนาหมู่บ้านและแผนพัฒนาชุมชน  
(พ.ศ.๒๕๖๖ - ๒๕๗๐)

เทศบาลตำบลหนองบัว อำเภอบ้านฝาง จังหวัดขอนแก่น

ก. ยุทธศาสตร์จังหวัดที่ ๕ การเพิ่มศักยภาพของเมืองเพื่อเชื่อมโยงโอกาสจากกลุ่มประเทศอนุภาคลุ่มน้ำโขง

แบบ ผ. ๐๒/๑

ข. ยุทธศาสตร์การพัฒนาของ อปท.ในเขตจังหวัดที่ ๒ การพัฒนาเมืองและชุมชนให้น่าอยู่

๓. ยุทธศาสตร์การพัฒนาเมืองและชุมชนน่าอยู่

ที่	โครงการ	วัตถุประสงค์	เป้าหมาย (ผลผลิตของ โครงการ)	งบประมาณ					ตัวชี้วัด (KPI)	ผลที่คาดว่าจะ ได้รับ	ที่มาของ โครงการ	หน่วยงาน รับผิดชอบ หลัก
				๒๕๖๖ (บาท)	๒๕๖๗ (บาท)	๒๕๖๘ (บาท)	๒๕๖๙ (บาท)	๒๕๗๐ (บาท)				
๑๓	ก่อสร้างรางระบายน้ำ คสล.รูปตัวยู สาย ข้างวัด	เพื่อระบายน้ำและ ลดปัญหาน้ำท่วมขัง	ยาว ๑๐๐ ม.	-	-	๓๒๐,๐๐๐	๓๒๐,๐๐๐	-	ปริมาณราง ระบายน้ำที่ เพิ่มขึ้นใน ชุมชน	ชุมชนไม่มีน้ำ ท่วมขัง	หมู่ ๒	กองช่าง
๑๔	ขยายเขตไฟฟ้า ม.๒- ม.๑๐	เพื่อให้มีไฟฟ้าใช้อย่าง เพียงพอ	๑ สาย	-	-	-	๕๐๐,๐๐๐	-	จำนวน ไฟฟ้าที่ เพิ่มขึ้นใน ชุมชน	ประชาชนมี ไฟฟ้าใช้อย่าง เพียงพอ	หมู่ ๒	กองช่าง
๑๕	ก่อสร้างถนน คสล. สายฟาร์มไก่ ช่วงที่ ๒	เพื่อให้สัญจรไปมา สะดวกยิ่งขึ้น	ยาว ๗๐ ม.	-	-	-	-	๑๔๗,๐๐๐	จำนวนถนนที่ เพิ่มขึ้น	การสัญจร สะดวกยิ่งขึ้น	หมู่ ๒	กองช่าง
๑๖	ติดตั้งไฟส่องสว่าง สาย ม.๒-ม.๕	เพื่อให้มีไฟฟ้าส่อง สว่างสาธารณะ	ถนน สาย ม.๒-ม.๕	-	-	-	-	๔๐๐,๐๐๐	จำนวนถนนที่ เพิ่มขึ้น	การสัญจร สะดวกยิ่งขึ้น	หมู่ ๒	กองช่าง

รายละเอียดโครงการพัฒนา  
ที่นำมาจากแผนพัฒนาหมู่บ้านและแผนพัฒนาชุมชน  
(พ.ศ.๒๕๖๖ - ๒๕๗๐)

เทศบาลตำบลหนองบัว อำเภอบ้านฝาง จังหวัดขอนแก่น

ก. ยุทธศาสตร์จังหวัดที่ ๕ การเพิ่มศักยภาพของเมืองเพื่อเชื่อมโยงโอกาสจากกลุ่มประเทศอนุภาคลุ่มน้ำโขง

แบบ ผ. ๐๒/๑

ข. ยุทธศาสตร์การพัฒนาของ อปท.ในเขตจังหวัดที่ ๒ การพัฒนาเมืองและชุมชนให้น่าอยู่

๓. ยุทธศาสตร์การพัฒนาเมืองและชุมชนน่าอยู่

ที่	โครงการ	วัตถุประสงค์	เป้าหมาย (ผลผลิตของ โครงการ)	งบประมาณ					ตัวชี้วัด (KPI)	ผลที่คาดว่าจะ ได้รับ	ที่มาของ โครงการ	หน่วยงาน รับผิดชอบ หลัก
				๒๕๖๖ (บาท)	๒๕๖๗ (บาท)	๒๕๖๘ (บาท)	๒๕๖๙ (บาท)	๒๕๗๐ (บาท)				
๑๗	ก่อสร้างรางระบายน้ำ คสล.รูปตัวยู ซอย เสถียรรักษา	เพื่อระบายน้ำและ ลดปัญหาน้ำท่วมขัง	ยาว ๑๕๘ ม.	๕๐๕,๖๐๐	-	-	-	-	- ปริมาณราง ระบายน้ำที่ เพิ่มขึ้นใน ชุมชน	ชุมชนไม่มีน้ำ ท่วมขัง	หมู่ ๓	กองช่าง
๑๘	ก่อสร้างรางระบายน้ำ คสล.รูปตัวยู ซอยสุข พันธ์-พรสวรรค์	เพื่อระบายน้ำและ ลดปัญหาน้ำท่วมขัง	ยาว ๑๓๗ ม.	๔๓๘,๔๐๐	-	-	-	-	- ปริมาณราง ระบายน้ำที่ เพิ่มขึ้นใน ชุมชน	ชุมชนไม่มีน้ำ ท่วมขัง	หมู่ ๓	กองช่าง
๑๙	ก่อสร้างรางระบายน้ำ คสล.รูปตัวยู พร้อม ขยายไหล่ทาง สาย นันทิตา-บ้านเย็น	เพื่อระบายน้ำและ ลดปัญหาน้ำท่วมขัง	ยาว ๒๖๙ ม. ขยายไหล่ ทางกว้าง ๑.๔ ม.	-	๘๖๐,๘๐๐	-	-	-	- ปริมาณราง ระบายน้ำที่ เพิ่มขึ้นใน ชุมชน	ชุมชนไม่มีน้ำ ท่วมขัง	หมู่ ๓	กองช่าง
๒๐	ขุดลอกหนองวัง เดือนห้า	เพื่อกักเก็บน้ำไว้ใช้ ประโยชน์	ลึกเฉลี่ย ๑.๕ ม.	-	๕๐,๐๐๐	-	-	-	- จำนวน แหล่งน้ำที่ ได้รับการขุด	ราษฎรมีน้ำใช้ เพื่อการเกษตร ตลอดปี	หมู่ ๓	กองช่าง

รายละเอียดโครงการพัฒนา  
ที่นำมาจากแผนพัฒนาหมู่บ้านและแผนพัฒนาชุมชน  
(พ.ศ.๒๕๖๖ - ๒๕๗๐)

เทศบาลตำบลหนองบัว อำเภอบ้านฝาง จังหวัดขอนแก่น

ก. ยุทธศาสตร์จังหวัดที่ ๕ การเพิ่มศักยภาพของเมืองเพื่อเชื่อมโยงโอกาสจากกลุ่มประเทศอนุภาคลุ่มน้ำโขง

แบบ ผ. ๐๒/๑

ข. ยุทธศาสตร์การพัฒนาของ อปท.ในเขตจังหวัดที่ ๒ การพัฒนาเมืองและชุมชนให้น่าอยู่

๓. ยุทธศาสตร์การพัฒนาเมืองและชุมชนน่าอยู่

ที่	โครงการ	วัตถุประสงค์	เป้าหมาย (ผลผลิตของ โครงการ)	งบประมาณ					ตัวชี้วัด (KPI)	ผลที่คาดว่าจะ ได้รับ	ที่มาของ โครงการ	หน่วยงาน รับผิดชอบ หลัก
				๒๕๖๖ (บาท)	๒๕๖๗ (บาท)	๒๕๖๘ (บาท)	๒๕๖๙ (บาท)	๒๕๗๐ (บาท)				
๒๑	ก่อสร้างถนน คสล. ซอยทองคำ(ข้างวัด โสภะวงศาสามัคคี)	เพื่อให้สัญจรไปมา สะดวกยิ่งขึ้น	กว้าง ๔ ม. ยาว ๖๕ ม.	-	-	๑๘๒,๐๐๐	-	-	จำนวนถนนที่ เพิ่มขึ้น	การสัญจร สะดวกยิ่งขึ้น	หมู่ ๓	กองช่าง
๒๒	ปรับปรุงภูมิทัศน์รอบ หนองวังม่วงตอนล่าง	เพื่อให้มีความเป็น ระเบียบเรียบร้อย	คสล.กว้าง ๔ ม. ยาว ๖๕ ม.	-	-	๘๗๕,๐๐๐	-	-	จำนวนสวน ที่สาธารณะที่ ได้รับการ ปรับปรุง	ชุมชนมีความ สวยงามมากขึ้น	หมู่ ๓	กองช่าง
๒๓	ก่อสร้างถนน คสล. ซอยแสงจันทร์- ขวัญอ่อน	เพื่อให้สัญจรไปมา สะดวกยิ่งขึ้น	กว้าง ๓ ม. ยาว ๑๓๐ ม.	-	-	-	๒๗๓,๐๐๐	-	จำนวนถนนที่ เพิ่มขึ้น	การสัญจร สะดวกยิ่งขึ้น	หมู่ ๓	กองช่าง



รายละเอียดโครงการพัฒนา  
ที่นำมาจากแผนพัฒนาหมู่บ้านและแผนพัฒนาชุมชน  
(พ.ศ.๒๕๖๖ - ๒๕๗๐)

เทศบาลตำบลหนองบัว อำเภอบ้านฝาง จังหวัดขอนแก่น

ก. ยุทธศาสตร์จังหวัดที่ ๕ การเพิ่มศักยภาพของเมืองเพื่อเชื่อมโยงโอกาสจากกลุ่มประเทศอนุภาคลุ่มน้ำโขง

แบบ ผ. ๐๒/๑

ข. ยุทธศาสตร์การพัฒนาของ อปท.ในเขตจังหวัดที่ ๒ การพัฒนาเมืองและชุมชนให้น่าอยู่

๓. ยุทธศาสตร์การพัฒนาเมืองและชุมชนน่าอยู่

ที่	โครงการ	วัตถุประสงค์	เป้าหมาย (ผลผลิตของ โครงการ)	งบประมาณ					ตัวชี้วัด (KPI)	ผลที่คาดว่าจะ ได้รับ	ที่มาของ โครงการ	หน่วยงาน รับผิดชอบ หลัก
				๒๕๖๖ (บาท)	๒๕๖๗ (บาท)	๒๕๖๘ (บาท)	๒๕๖๙ (บาท)	๒๕๗๐ (บาท)				
๒๔	ยกระดับถนนดินเพื่อ การเกษตรเป็นถนน ลูกรัง	เพื่อให้สัญจรไปมา สะดวกยิ่งขึ้น	กว้าง ๔ ม. ยาว ๘๐๐ ม.	-	-	-	๙๖๐,๐๐๐	-	จำนวนถนนที่ เพิ่มขึ้น	การสัญจร สะดวกยิ่งขึ้น	หมู่ ๓	กองช่าง
๒๕	ก่อสร้างถนน คสล. สายแยกโสกม่วง- หนองอีเลิง-วัดกฤษ दारาราม	เพื่อให้สัญจรไปมา สะดวกยิ่งขึ้น	กว้าง ๓ ม. ยาว ๑๓๐ ม.	-	-	-	-	๒๗๓,๐๐๐	จำนวนถนนที่ เพิ่มขึ้น	การสัญจร สะดวกยิ่งขึ้น	หมู่ ๓	กองช่าง
๒๖	ยกระดับถนนดินเพื่อ การเกษตรโสกม่วง- หนองหญ้าขาว	เพื่อให้สัญจรไปมา สะดวกยิ่งขึ้น	กว้าง ๔ ม. ยาว ๖๐๐ ม.	-	-	-	-	๗๒๐,๐๐๐	จำนวนถนนที่ เพิ่มขึ้น	การสัญจร สะดวกยิ่งขึ้น	หมู่ ๓	กองช่าง

รายละเอียดโครงการพัฒนา  
ที่นำมาจากแผนพัฒนาหมู่บ้านและแผนพัฒนาชุมชน  
(พ.ศ.๒๕๖๖ - ๒๕๗๐)

เทศบาลตำบลหนองบัว อำเภอบ้านฝาง จังหวัดขอนแก่น

ก. ยุทธศาสตร์จังหวัดที่ ๕ การเพิ่มศักยภาพของเมืองเพื่อเชื่อมโยงโอกาสจากกลุ่มประเทศอนุภาคลุ่มน้ำโขง

แบบ ผ. ๐๒/๑

ข. ยุทธศาสตร์การพัฒนาของ อปท.ในเขตจังหวัดที่ ๒ การพัฒนาเมืองและชุมชนให้น่าอยู่

๓. ยุทธศาสตร์การพัฒนาเมืองและชุมชนน่าอยู่

ที่	โครงการ	วัตถุประสงค์	เป้าหมาย (ผลผลิตของ โครงการ)	งบประมาณ					ตัวชี้วัด (KPI)	ผลที่คาดว่าจะ ได้รับ	ที่มาของ โครงการ	หน่วยงาน รับผิดชอบ หลัก
				๒๕๖๖ (บาท)	๒๕๖๗ (บาท)	๒๕๖๘ (บาท)	๒๕๖๙ (บาท)	๒๕๗๐ (บาท)				
๒๗	ก่อสร้างรางระบายน้ำ คสล.รูปตัวยู สาย แม่บัวพาน-ทางหลวง ชนบท ทั้งสองฝั่ง	เพื่อระบายน้ำและ ลดปัญหาน้ำท่วมขัง	๑ สาย	๕๐๐,๐๐๐	-	-	-	-	- ปริมาณราง ระบายน้ำที่ เพิ่มขึ้นใน ชุมชน	ชุมชนไม่มีน้ำ ท่วมขัง	หมู่ ๔	กองช่าง
๒๘	ก่อสร้างรางระบายน้ำ คสล.รูปตัวยู สายแม่ จวน-ทางหลวงชนบท	เพื่อระบายน้ำและ ลดปัญหาน้ำท่วมขัง	๑ สาย	๕๐๐,๐๐๐	-	-	-	-	- ปริมาณราง ระบายน้ำที่ เพิ่มขึ้นใน ชุมชน	ชุมชนไม่มีน้ำ ท่วมขัง	หมู่ ๔	กองช่าง
๒๙	ก่อสร้างรางระบายน้ำ คสล.รูปตัวยู สาย สมชายทั้งสองฝั่ง- โรงสีคุ่มทอง	เพื่อระบายน้ำและ ลดปัญหาน้ำท่วมขัง	๑ สาย	๕๐๐,๐๐๐	-	-	-	-	- ปริมาณราง ระบายน้ำที่ เพิ่มขึ้นใน ชุมชน	ชุมชนไม่มีน้ำ ท่วมขัง	หมู่ ๔	กองช่าง

รายละเอียดโครงการพัฒนา  
ที่นำมาจากแผนพัฒนาหมู่บ้านและแผนพัฒนาชุมชน  
(พ.ศ.๒๕๖๖ - ๒๕๗๐)

เทศบาลตำบลหนองบัว อำเภอบ้านฝาง จังหวัดขอนแก่น

ก. ยุทธศาสตร์จังหวัดที่ ๕ การเพิ่มศักยภาพของเมืองเพื่อเชื่อมโยงโอกาสจากกลุ่มประเทศอนุภาคลุ่มน้ำโขง

แบบ ผ. ๐๒/๑

ข. ยุทธศาสตร์การพัฒนาของ อปท.ในเขตจังหวัดที่ ๒ การพัฒนาเมืองและชุมชนให้น่าอยู่

๓. ยุทธศาสตร์การพัฒนาเมืองและชุมชนน่าอยู่

ที่	โครงการ	วัตถุประสงค์	เป้าหมาย (ผลผลิตของ โครงการ)	งบประมาณ					ตัวชี้วัด (KPI)	ผลที่คาดว่าจะ ได้รับ	ที่มาของ โครงการ	หน่วยงาน รับผิดชอบ หลัก
				๒๕๖๖ (บาท)	๒๕๖๗ (บาท)	๒๕๖๘ (บาท)	๒๕๖๙ (บาท)	๒๕๗๐ (บาท)				
๓๐	ก่อสร้างถนน คสล. สายแสงจันทร์-โคก หนองนาโมเดล	เพื่อให้สัญจรไปมา สะดวกยิ่งขึ้น	๑ สาย	๔๐๐,๐๐๐	-	-	-	-	จำนวนถนนที่ เพิ่มขึ้น	การสัญจร สะดวกยิ่งขึ้น	หมู่ ๔	กองช่าง
๓๑	ก่อสร้างถนน คสล. สายสมยศ ๒-ซอยอุบล	เพื่อให้สัญจรไปมา สะดวกยิ่งขึ้น	๑ สาย	๔๐๐,๐๐๐	-	-	-	-	จำนวนถนนที่ เพิ่มขึ้น	การสัญจร สะดวกยิ่งขึ้น	หมู่ ๔	กองช่าง
๓๒	ก่อสร้างรางระบายน้ำ คสล.รูปตัวยู สาย ทองเหรียญ-นมนะลิ วัลย์	เพื่อระบายน้ำและ ลดปัญหาน้ำท่วมขัง	๑ สาย	-	๔๐๐,๐๐๐	-	-	-	ปริมาณราง ระบายน้ำที่ เพิ่มขึ้นใน ชุมชน	ชุมชนไม่มีน้ำ ท่วมขัง	หมู่ ๔	กองช่าง
๓๓	ก่อสร้างถนน คสล. สายบุญส่ง-ซอยแสง	เพื่อให้สัญจรไปมา สะดวกยิ่งขึ้น	๑ สาย	-	๔๐๐,๐๐๐	-	-	-	จำนวนถนนที่ เพิ่มขึ้น	การสัญจร สะดวกยิ่งขึ้น	หมู่ ๔	กองช่าง
๓๔	ก่อสร้างถนนเกษตร สมหวัง	เพื่อให้สัญจรไปมา สะดวกยิ่งขึ้น	๑ สาย	-	๔๐๐,๐๐๐	-	-	-	จำนวนถนนที่ เพิ่มขึ้น	การสัญจร สะดวกยิ่งขึ้น	หมู่ ๔	กองช่าง

รายละเอียดโครงการพัฒนา  
ที่นำมาจากแผนพัฒนาหมู่บ้านและแผนพัฒนาชุมชน  
(พ.ศ.๒๕๖๖ - ๒๕๗๐)

เทศบาลตำบลหนองบัว อำเภอบ้านฝาง จังหวัดขอนแก่น

ก. ยุทธศาสตร์จังหวัดที่ ๕ การเพิ่มศักยภาพของเมืองเพื่อเชื่อมโยงโอกาสจากกลุ่มประเทศอนุภาคลุ่มน้ำโขง

แบบ ผ. ๐๒/๑

ข. ยุทธศาสตร์การพัฒนาของ อปท.ในเขตจังหวัดที่ ๒ การพัฒนาเมืองและชุมชนให้น่าอยู่

๓. ยุทธศาสตร์การพัฒนาเมืองและชุมชนน่าอยู่

ที่	โครงการ	วัตถุประสงค์	เป้าหมาย (ผลผลิตของ โครงการ)	งบประมาณ					ตัวชี้วัด (KPI)	ผลที่คาดว่าจะได้รับ	ที่มาของ โครงการ	หน่วยงาน รับผิดชอบ หลัก
				๒๕๖๖ (บาท)	๒๕๖๗ (บาท)	๒๕๖๘ (บาท)	๒๕๖๙ (บาท)	๒๕๗๐ (บาท)				
๓๕	ก่อสร้างถนนลูกรัง ซอยสายตา	เพื่อให้สัญจรไปมา สะดวกยิ่งขึ้น	๑ สาย	-	๔๐๐,๐๐๐	-	-	-	จำนวนถนนที่ เพิ่มขึ้น	การสัญจร สะดวกยิ่งขึ้น	หมู่ ๔	กองช่าง
๓๖	ก่อสร้างลาน สาธารณะฝายถ้ำ เหลื่อมพร้อมรั้ว	เพื่อใช้กิจกรรม สาธารณประโยชน์	๑ แห่ง	-	๔๐๐,๐๐๐	-	-	-	จำนวนลาน สาธารณะใน ชุมชน	มีที่ทำกิจกรรม สาธารณะ	หมู่ ๔	กองช่าง
๓๗	ก่อสร้างถนนลูกรัง ซอยสง่า-บุญสาร	เพื่อให้สัญจรไปมา สะดวกยิ่งขึ้น	๑ สาย	-	-	๔๐๐,๐๐๐	-	-	จำนวนถนนที่ เพิ่มขึ้น	การสัญจร สะดวกยิ่งขึ้น	หมู่ ๔	กองช่าง
๓๘	ก่อสร้างถนน คสล. ซอยบุญฉิม	เพื่อให้สัญจรไปมา สะดวกยิ่งขึ้น	๑ สาย	-	-	๔๐๐,๐๐๐	-	-	จำนวนถนนที่ เพิ่มขึ้น	การสัญจร สะดวกยิ่งขึ้น	หมู่ ๔	กองช่าง

รายละเอียดโครงการพัฒนา  
ที่นำมาจากแผนพัฒนาหมู่บ้านและแผนพัฒนาชุมชน  
(พ.ศ.๒๕๖๖ - ๒๕๗๐)

เทศบาลตำบลหนองบัว อำเภอบ้านฝาง จังหวัดขอนแก่น

- ก. ยุทธศาสตร์จังหวัดที่ ๕ การเพิ่มศักยภาพของเมืองเพื่อเชื่อมโยงโอกาสจากกลุ่มประเทศอนุภาคลุ่มน้ำโขง
- ข. ยุทธศาสตร์การพัฒนาของ อปท.ในเขตจังหวัดที่ ๒ การพัฒนาเมืองและชุมชนให้น่าอยู่
๓. ยุทธศาสตร์การพัฒนาเมืองและชุมชนน่าอยู่

แบบ ผ. ๐๒/๑

ที่	โครงการ	วัตถุประสงค์	เป้าหมาย (ผลผลิตของ โครงการ)	งบประมาณ					ตัวชี้วัด (KPI)	ผลที่คาดว่าจะได้รับ	ที่มาของ โครงการ	หน่วยงาน รับผิดชอบ หลัก
				๒๕๖๖ (บาท)	๒๕๖๗ (บาท)	๒๕๖๘ (บาท)	๒๕๖๙ (บาท)	๒๕๗๐ (บาท)				
๓๙	ก่อสร้างถนนลูกรัง สายเจริญสุข-ซอย ประเทือง	เพื่อให้สัญจรไปมา สะดวกยิ่งขึ้น	๑ สาย	-	-	๔๐๐,๐๐๐	-	-	จำนวนถนนที่ เพิ่มขึ้น	การสัญจร สะดวกยิ่งขึ้น	หมู่ ๔	กองช่าง
๔๐	ก่อสร้างถนน คสล. ซอยมัจฉาการช่าง	เพื่อให้สัญจรไปมา สะดวกยิ่งขึ้น	๑ สาย	-	-	๔๐๐,๐๐๐	-	-	จำนวนถนนที่ เพิ่มขึ้น	การสัญจร สะดวกยิ่งขึ้น	หมู่ ๔	กองช่าง
๔๑	ก่อสร้างถนนลูกรัง สายสมศักดิ์-ซอยอุทิศ	เพื่อให้สัญจรไปมา สะดวกยิ่งขึ้น	๑ สาย	-	-	๔๐๐,๐๐๐	-	-	จำนวนถนนที่ เพิ่มขึ้น	การสัญจร สะดวกยิ่งขึ้น	หมู่ ๔	กองช่าง
๔๒	ขุดลอกฝายห้วย ผีหลอกตอนบน	เพื่อกักเก็บน้ำไว้ใช้ ประโยชน์	ลึกเฉลี่ย ๑.๕ ม.	-	-	๕๐๐,๐๐๐	-	-	จำนวน แหล่งน้ำที่ ได้รับการขุด ตลอดปี	ราษฎรมีน้ำใช้ เพื่อการเกษตร ตลอดปี	หมู่ ๔	กองช่าง

รายละเอียดโครงการพัฒนา  
ที่นำมาจากแผนพัฒนาหมู่บ้านและแผนพัฒนาชุมชน  
(พ.ศ.๒๕๖๖ - ๒๕๗๐)

เทศบาลตำบลหนองบัว อำเภอบ้านฝาง จังหวัดขอนแก่น

- ก. ยุทธศาสตร์จังหวัดที่ ๕ การเพิ่มศักยภาพของเมืองเพื่อเชื่อมโยงโอกาสจากกลุ่มประเทศอนุภาคลุ่มน้ำโขง
- ข. ยุทธศาสตร์การพัฒนาของ อปท.ในเขตจังหวัดที่ ๒ การพัฒนาเมืองและชุมชนให้น่าอยู่
๓. ยุทธศาสตร์การพัฒนาเมืองและชุมชนน่าอยู่

แบบ ผ. ๐๒/๑

ที่	โครงการ	วัตถุประสงค์	เป้าหมาย (ผลผลิตของ โครงการ)	งบประมาณ					ตัวชี้วัด (KPI)	ผลที่คาดว่าจะ ได้รับ	ที่มาของ โครงการ	หน่วยงาน รับผิดชอบ หลัก
				๒๕๖๖ (บาท)	๒๕๖๗ (บาท)	๒๕๖๘ (บาท)	๒๕๖๙ (บาท)	๒๕๗๐ (บาท)				
๔๓	ขยายเขตไฟฟ้าซอย หลุบบกหวาย	เพื่อขยายเขตไฟฟ้า ให้ประชาชนมีไฟฟ้า ใช้อย่างเพียงพอ	๑ สาย	-	-	-	๓๐๐,๐๐๐	-	จำนวน ไฟฟ้าที่ เพิ่มขึ้น	ประชาชนมี ไฟฟ้าใช้อย่าง เพียงพอ	หมู่ ๔	กองช่าง
๔๔	ก่อสร้างถนนลูกรัง ซอยหลุบบกหวาย	เพื่อให้สัญจรไปมา สะดวกยิ่งขึ้น	๑ สาย	-	-	-	๓๐๐,๐๐๐	-	จำนวนถนนที่ เพิ่มขึ้น	การสัญจร สะดวกยิ่งขึ้น	หมู่ ๔	กองช่าง
๔๕	ก่อสร้างถนนลูกรัง ซอยโชคชัย-ซอยนาง เพ็ง	เพื่อให้สัญจรไปมา สะดวกยิ่งขึ้น	๑ สาย	-	-	-	๓๐๐,๐๐๐	-	จำนวนถนนที่ เพิ่มขึ้น	การสัญจร สะดวกยิ่งขึ้น	หมู่ ๔	กองช่าง
๔๖	ก่อสร้างถนน คสล. สายชุมปลา	เพื่อให้สัญจรไปมา สะดวกยิ่งขึ้น	๑ สาย	-	-	-	๓๐๐,๐๐๐	-	จำนวนถนนที่ เพิ่มขึ้น	การสัญจร สะดวกยิ่งขึ้น	หมู่ ๔	กองช่าง

รายละเอียดโครงการพัฒนา  
ที่นำมาจากแผนพัฒนาหมู่บ้านและแผนพัฒนาชุมชน  
(พ.ศ.๒๕๖๖ - ๒๕๗๐)

เทศบาลตำบลหนองบัว อำเภอบ้านฝาง จังหวัดขอนแก่น

ก. ยุทธศาสตร์จังหวัดที่ ๕ การเพิ่มศักยภาพของเมืองเพื่อเชื่อมโยงโอกาสจากกลุ่มประเทศอนุภาคลุ่มน้ำโขง

แบบ ผ. ๐๒/๑

ข. ยุทธศาสตร์การพัฒนาของ อปท.ในเขตจังหวัดที่ ๒ การพัฒนาเมืองและชุมชนให้น่าอยู่

๓. ยุทธศาสตร์การพัฒนาเมืองและชุมชนน่าอยู่

ที่	โครงการ	วัตถุประสงค์	เป้าหมาย (ผลผลิตของ โครงการ)	งบประมาณ					ตัวชี้วัด (KPI)	ผลที่คาดว่าจะ ได้รับ	ที่มาของ โครงการ	หน่วยงาน รับผิดชอบ หลัก
				๒๕๖๖ (บาท)	๒๕๖๗ (บาท)	๒๕๖๘ (บาท)	๒๕๖๙ (บาท)	๒๕๗๐ (บาท)				
๔๗	ก่อสร้างถนน คสล. ซอยสังข์ทองแดง	เพื่อให้สัญจรไปมา สะดวกยิ่งขึ้น	๑ สาย	-	-	-	๓๐๐,๐๐๐	-	จำนวนถนนที่ เพิ่มขึ้น	การสัญจร สะดวกยิ่งขึ้น	หมู่ ๔	กองช่าง
๔๘	ก่อสร้างถนน คสล. สายโพนโปรง	เพื่อให้สัญจรไปมา สะดวกยิ่งขึ้น	๑ สาย	-	-	-	-	๓๐๐,๐๐๐	จำนวนถนนที่ เพิ่มขึ้น	การสัญจร สะดวกยิ่งขึ้น	หมู่ ๔	กองช่าง
๔๙	ก่อสร้างถนน คสล. สายดอนคู่-ห้วย ผีหลอก	เพื่อให้สัญจรไปมา สะดวกยิ่งขึ้น	๑ สาย	-	-	-	-	๓๐๐,๐๐๐	จำนวนถนนที่ เพิ่มขึ้น	การสัญจร สะดวกยิ่งขึ้น	หมู่ ๔	กองช่าง
๕๐	ก่อสร้างถนนลูกรัง สายดวงคำดี	เพื่อให้สัญจรไปมา สะดวกยิ่งขึ้น	๑ สาย	-	-	-	-	๓๐๐,๐๐๐	จำนวนถนนที่ เพิ่มขึ้น	การสัญจร สะดวกยิ่งขึ้น	หมู่ ๔	กองช่าง
๕๑	ก่อสร้างถนนลูกรัง สายต้นตาล(ทอง เทียน-บัวชา)	เพื่อให้สัญจรไปมา สะดวกยิ่งขึ้น	๑ สาย	-	-	-	-	๓๐๐,๐๐๐	จำนวนถนนที่ เพิ่มขึ้น	การสัญจร สะดวกยิ่งขึ้น	หมู่ ๔	กองช่าง

รายละเอียดโครงการพัฒนา  
ที่นำมาจากแผนพัฒนาหมู่บ้านและแผนพัฒนาชุมชน  
(พ.ศ.๒๕๖๖ - ๒๕๗๐)

เทศบาลตำบลหนองบัว อำเภอบ้านฝาง จังหวัดขอนแก่น

ก. ยุทธศาสตร์จังหวัดที่ ๕ การเพิ่มศักยภาพของเมืองเพื่อเชื่อมโยงโอกาสจากกลุ่มประเทศอนุภาคลุ่มน้ำโขง

แบบ ผ. ๐๒/๑

ข. ยุทธศาสตร์การพัฒนาของ อปท. ในเขตจังหวัดที่ ๒ การพัฒนาเมืองและชุมชนให้น่าอยู่

๓. ยุทธศาสตร์การพัฒนาเมืองและชุมชนน่าอยู่

ที่	โครงการ	วัตถุประสงค์	เป้าหมาย (ผลผลิตของ โครงการ)	งบประมาณ					ตัวชี้วัด (KPI)	ผลที่คาดว่าจะ ได้รับ	ที่มาของ โครงการ	หน่วยงาน รับผิดชอบ หลัก
				๒๕๖๖ (บาท)	๒๕๖๗ (บาท)	๒๕๖๘ (บาท)	๒๕๖๙ (บาท)	๒๕๗๐ (บาท)				
๕๒	ก่อสร้างรางระบายน้ำ คสล.รูปตัวยู สาย กลางบ้าน-ทางหลวง ชนบทฝั่งทิศใต้ (บ้าน นายสงัด-นางวิจิตร)	เพื่อระบายน้ำและ ลดปัญหาน้ำท่วมขัง	ยาว ๑๒๘ ม.	๔๐๙,๖๐๐	-	-	-	-	- ปริมาณราง ระบายน้ำที่ เพิ่มขึ้นใน ชุมชน	ชุมชนไม่มีน้ำ ท่วมขัง	หมู่ ๕	กองช่าง
๕๓	ก่อสร้างรางระบายน้ำ คสล.รูปตัวยู สาย กลางบ้าน-ทางหลวง ชนบทฝั่งทิศตะวันตก (บ้านนางชานี-นายวิ สิทธิ์)	เพื่อระบายน้ำและ ลดปัญหาน้ำท่วมขัง	ยาว ๑๒๘ ม.	๔๐๙,๖๐๐	-	-	-	-	- ปริมาณราง ระบายน้ำที่ เพิ่มขึ้นใน ชุมชน	ชุมชนไม่มีน้ำ ท่วมขัง	หมู่ ๕	กองช่าง
๕๔	ก่อสร้างถนน คสล. สายภักดี	เพื่อให้สัญจรไปมา สะดวกยิ่งขึ้น	กว้าง ๔ ม. ยาว ๑๐๐ ม.	๒๘๐,๐๐๐	-	-	-	-	- จำนวนถนนที่ เพิ่มขึ้น	การสัญจร สะดวกยิ่งขึ้น	หมู่ ๕	กองช่าง



รายละเอียดโครงการพัฒนา  
ที่นำมาจากแผนพัฒนาหมู่บ้านและแผนพัฒนาชุมชน

(พ.ศ.๒๕๖๖ - ๒๕๗๐)

เทศบาลตำบลหนองบัว อำเภอบ้านฝาง จังหวัดขอนแก่น

แบบ ผ. ๐๒/๑

- ก. ยุทธศาสตร์จังหวัดที่ ๕ การเพิ่มศักยภาพของเมืองเพื่อเชื่อมโยงโอกาสจากกลุ่มประเทศอนุภาคลุ่มน้ำโขง  
 ข. ยุทธศาสตร์การพัฒนาของ อปท.ในเขตจังหวัดที่ ๒ การพัฒนาเมืองและชุมชนให้น่าอยู่  
 ค. ยุทธศาสตร์การพัฒนาเมืองและชุมชนน่าอยู่

ที่	โครงการ	วัตถุประสงค์	เป้าหมาย (ผลผลิตของ โครงการ)	งบประมาณ					ตัวชี้วัด (KPI)	ผลที่คาดว่าจะ ได้รับ	ที่มาของ โครงการ	หน่วยงาน รับผิดชอบ หลัก
				๒๕๖๖ (บาท)	๒๕๖๗ (บาท)	๒๕๖๘ (บาท)	๒๕๖๙ (บาท)	๒๕๗๐ (บาท)				
๕๕	ก่อสร้างถนน คสล. สายวัดป่าสันติภาพ วนาราม	เพื่อให้สัญจรไปมา สะดวกยิ่งขึ้น	กว้าง ๕ ม. ยาว ๑๘๐ ม.	๖๓๐,๐๐๐	-	-	-	-	จำนวนถนนที่ เพิ่มขึ้น	การสัญจร สะดวกยิ่งขึ้น	หมู่ ๕	กองช่าง
๕๖	ก่อสร้างถนนลูกรัง สายแสงดาบ	เพื่อให้สัญจรไปมา สะดวกยิ่งขึ้น	กว้าง ๕ ม. ยาว ๒๑๕ ม.	๓๒๒,๕๐๐	-	-	-	-	จำนวนถนนที่ เพิ่มขึ้น	การสัญจร สะดวกยิ่งขึ้น	หมู่ ๕	กองช่าง
๕๗	ก่อสร้างรางระบายน้ำ คสล.รูปตัวยู สาย จันทร์เพ็ญ จากบ้าน นายแสงกล้า-สาม แยกนางทองจันทร์	เพื่อระบายน้ำและ ลดปัญหาน้ำท่วมขัง	ยาว ๑๔๐ ม.	-	๔๔๘,๐๐๐	-	-	-	ปริมาณราง ระบายน้ำที่ เพิ่มขึ้นใน ชุมชน	ชุมชนไม่มีน้ำ ท่วมขัง	หมู่ ๕	กองช่าง
๕๘	ก่อสร้างรางระบายน้ำ คสล.รูปตัวยู สาย ผู้ใหญ่บ้าน จากบ้าน นายสำเนียง-บ้านนาย เสนอ	เพื่อระบายน้ำและ ลดปัญหาน้ำท่วมขัง	ยาว ๑๔๐ ม.	-	๔๔๘,๐๐๐	-	-	-	ปริมาณราง ระบายน้ำที่ เพิ่มขึ้นใน ชุมชน	ชุมชนไม่มีน้ำ ท่วมขัง	หมู่ ๕	กองช่าง

รายละเอียดโครงการพัฒนา  
ที่นำมาจากแผนพัฒนาหมู่บ้านและแผนพัฒนาชุมชน  
(พ.ศ.๒๕๖๖ - ๒๕๗๐)

เทศบาลตำบลหนองบัว อำเภอบ้านฝาง จังหวัดขอนแก่น

ก. ยุทธศาสตร์จังหวัดที่ ๕ การเพิ่มศักยภาพของเมืองเพื่อเชื่อมโยงโอกาสจากกลุ่มประเทศอนุภาคลุ่มน้ำโขง

แบบ ผ. ๐๒/๑

ข. ยุทธศาสตร์การพัฒนาของ อปท.ในเขตจังหวัดที่ ๒ การพัฒนาเมืองและชุมชนให้น่าอยู่

๓. ยุทธศาสตร์การพัฒนาเมืองและชุมชนน่าอยู่

ที่	โครงการ	วัตถุประสงค์	เป้าหมาย (ผลผลิตของ โครงการ)	งบประมาณ					ตัวชี้วัด (KPI)	ผลที่คาดว่าจะ ได้รับ	ที่มาของ โครงการ	หน่วยงาน รับผิดชอบ หลัก
				๒๕๖๖ (บาท)	๒๕๖๗ (บาท)	๒๕๖๘ (บาท)	๒๕๖๙ (บาท)	๒๕๗๐ (บาท)				
๕๙	ก่อสร้างถนน คสล. สายนาฝาย-ฝาย พญานาค	เพื่อให้สัญจรไปมา สะดวกยิ่งขึ้น	๑ สาย	-	๔๐๐,๐๐๐	-	-	-	จำนวนถนนที่ เพิ่มขึ้น	การสัญจร สะดวกยิ่งขึ้น	หมู่ ๕	กองช่าง
๖๐	ก่อสร้างถนน คสล. สายหลังโรงเรียน	เพื่อให้สัญจรไปมา สะดวกยิ่งขึ้น	กว้าง ๔ ม. ยาว ๖๐ ม.	-	๑๖๘,๐๐๐	-	-	-	จำนวนถนนที่ เพิ่มขึ้น	การสัญจร สะดวกยิ่งขึ้น	หมู่ ๕	กองช่าง
๖๑	ก่อสร้างถนนลูกรัง สายร่วมใจพัฒนา	เพื่อให้สัญจรไปมา สะดวกยิ่งขึ้น	กว้าง ๖ ม. ยาว ๔๔๐ ม.	๗๙๒,๐๐๐	๗๙๒,๐๐๐	-	-	-	จำนวนถนนที่ เพิ่มขึ้น	การสัญจร สะดวกยิ่งขึ้น	หมู่ ๕	กองช่าง
๖๒	ก่อสร้างรางระบายน้ำ คสล.รูปตัวยู ทิศ เหนือหมู่บ้าน จาก บ้านนางทองจันทร์- สามแยกบ้านนายวัง ชัย	เพื่อระบายน้ำและ ลดปัญหาน้ำท่วมขัง	ยาว ๙๐ ม.	-	-	๒๒๘,๐๐๐	-	-	ปริมาณราง ระบายน้ำที่ เพิ่มขึ้นใน ชุมชน	ชุมชนไม่มีน้ำ ท่วมขัง	หมู่ ๕	กองช่าง

รายละเอียดโครงการพัฒนา  
ที่นำมาจากแผนพัฒนาหมู่บ้านและแผนพัฒนาชุมชน  
(พ.ศ.๒๕๖๖ - ๒๕๗๐)

เทศบาลตำบลหนองบัว อำเภอบ้านฝาง จังหวัดขอนแก่น

ก. ยุทธศาสตร์จังหวัดที่ ๕ การเพิ่มศักยภาพของเมืองเพื่อเชื่อมโยงโอกาสจากกลุ่มประเทศอนุภาคลุ่มน้ำโขง

แบบ ผ. ๐๒/๑

ข. ยุทธศาสตร์การพัฒนาของ อปท.ในเขตจังหวัดที่ ๒ การพัฒนาเมืองและชุมชนให้น่าอยู่

๓. ยุทธศาสตร์การพัฒนาเมืองและชุมชนน่าอยู่

ที่	โครงการ	วัตถุประสงค์	เป้าหมาย (ผลผลิตของ โครงการ)	งบประมาณ					ตัวชี้วัด (KPI)	ผลที่คาดว่าจะ ได้รับ	ที่มาของ โครงการ	หน่วยงาน รับผิดชอบ หลัก
				๒๕๖๖ (บาท)	๒๕๖๗ (บาท)	๒๕๖๘ (บาท)	๒๕๖๙ (บาท)	๒๕๗๐ (บาท)				
๖๓	ก่อสร้างรางระบายน้ำ คสล.รูปตัวยู ทิศ เหนือหมู่บ้าน จาก บ้านนายเสนอ-สี่แยก ทางหลวงชนบท	เพื่อระบายน้ำและ ลดปัญหาน้ำท่วมขัง	ยาว ๘๗ ม.	-	-	๒๗๘,๔๐๐	-	-	ปริมาณราง ระบายน้ำที่ เพิ่มขึ้นใน ชุมชน	ชุมชนไม่มีน้ำ ท่วมขัง	หมู่ ๕	กองช่าง
๖๔	ก่อสร้างถนน คสล. สายร่วมใจพัฒนา	เพื่อให้สัญจรไปมา สะดวกยิ่งขึ้น	กว้าง ๕ ม. ยาว ๔๔๐ ม.	-	-	๑,๕๕๐,๐๐๐	-	-	จำนวนถนนที่ เพิ่มขึ้น	การสัญจร สะดวกยิ่งขึ้น	หมู่ ๕	กองช่าง
๖๕	ก่อสร้างถนน คสล. สายเทียมภักดี	เพื่อให้สัญจรไปมา สะดวกยิ่งขึ้น	กว้าง ๔ ม. ยาว ๙๐ ม.	-	-	๒๕๒,๐๐๐	-	-	จำนวนถนนที่ เพิ่มขึ้น	การสัญจร สะดวกยิ่งขึ้น	หมู่ ๕	กองช่าง
๖๖	ก่อสร้างถนน คสล. สายพรมมา	เพื่อให้สัญจรไปมา สะดวกยิ่งขึ้น	กว้าง ๔ ม. ยาว ๕๐ ม.	-	-	๑๔๐,๐๐๐	-	-	จำนวนถนนที่ เพิ่มขึ้น	การสัญจร สะดวกยิ่งขึ้น	หมู่ ๕	กองช่าง

รายละเอียดโครงการพัฒนา  
ที่นำมาจากแผนพัฒนาหมู่บ้านและแผนพัฒนาชุมชน  
(พ.ศ.๒๕๖๖ - ๒๕๗๐)

เทศบาลตำบลหนองบัว อำเภอบ้านฝาง จังหวัดขอนแก่น

ก. ยุทธศาสตร์จังหวัดที่ ๕ การเพิ่มศักยภาพของเมืองเพื่อเชื่อมโยงโอกาสจากกลุ่มประเทศอนุภาคลุ่มน้ำโขง

แบบ ผ. ๐๒/๑

ข. ยุทธศาสตร์การพัฒนาของ อปท.ในเขตจังหวัดที่ ๒ การพัฒนาเมืองและชุมชนให้น่าอยู่

๓. ยุทธศาสตร์การพัฒนาเมืองและชุมชนน่าอยู่

ที่	โครงการ	วัตถุประสงค์	เป้าหมาย (ผลผลิตของ โครงการ)	งบประมาณ					ตัวชี้วัด (KPI)	ผลที่คาดว่าจะ ได้รับ	ที่มาของ โครงการ	หน่วยงาน รับผิดชอบ หลัก
				๒๕๖๖ (บาท)	๒๕๖๗ (บาท)	๒๕๖๘ (บาท)	๒๕๖๙ (บาท)	๒๕๗๐ (บาท)				
๖๗	ก่อสร้างรางระบายน้ำ คสล.รูปตัวยู สาย โรงเรียนนาฝายนา โพธิ์ฝั่งทิศใต้	เพื่อระบายน้ำและ ลดปัญหาน้ำท่วมขัง	ยาว ๓๔๐ ม.	-	-	-	๑,๐๘๘,๐๐๐	-	ปริมาณราง ระบายน้ำที่ เพิ่มขึ้นใน ชุมชน	ชุมชนไม่มีน้ำ ท่วมขัง	หมู่ ๕	กองช่าง
๖๘	ก่อสร้างรางระบายน้ำ คสล.รูปตัวยู สาย ทศนิยม	เพื่อระบายน้ำและ ลดปัญหาน้ำท่วมขัง	ยาว ๑๑๖ ม.	-	-	-	๓๗๑,๒๐๐	-	ปริมาณราง ระบายน้ำที่ เพิ่มขึ้นใน ชุมชน	ชุมชนไม่มีน้ำ ท่วมขัง	หมู่ ๕	กองช่าง
๖๙	ก่อสร้างรางระบายน้ำ คสล.รูปตัวยู สาย สมบัติ	เพื่อระบายน้ำและ ลดปัญหาน้ำท่วมขัง	ยาว ๑๑๕ ม.	-	-	-	๓๖๘,๐๐๐	-	ปริมาณราง ระบายน้ำที่ เพิ่มขึ้นใน ชุมชน	ชุมชนไม่มีน้ำ ท่วมขัง	หมู่ ๕	กองช่าง
๗๐	ก่อสร้างถนนลูกรัง สายพลอยชมพู	เพื่อให้สัญจรไปมา สะดวกยิ่งขึ้น	กว้าง ๖ ม. ยาว ๓๐๐ ม.	๕๔๐,๐๐๐	-	-	๕๔๐,๐๐๐	-	จำนวนถนนที่ เพิ่มขึ้น	การสัญจร สะดวกยิ่งขึ้น	หมู่ ๕	กองช่าง

รายละเอียดโครงการพัฒนา  
ที่นำมาจากแผนพัฒนาหมู่บ้านและแผนพัฒนาชุมชน  
(พ.ศ.๒๕๖๖ - ๒๕๗๐)

เทศบาลตำบลหนองบัว อำเภอบ้านฝาง จังหวัดขอนแก่น

ก. ยุทธศาสตร์จังหวัดที่ ๕ การเพิ่มศักยภาพของเมืองเพื่อเชื่อมโยงโอกาสจากกลุ่มประเทศอนุภาคลุ่มน้ำโขง

แบบ ผ. ๐๒/๑

ข. ยุทธศาสตร์การพัฒนาของ อปท.ในเขตจังหวัดที่ ๒ การพัฒนาเมืองและชุมชนให้น่าอยู่

๓. ยุทธศาสตร์การพัฒนาเมืองและชุมชนน่าอยู่

ที่	โครงการ	วัตถุประสงค์	เป้าหมาย (ผลผลิตของ โครงการ)	งบประมาณ					ตัวชี้วัด (KPI)	ผลที่คาดว่าจะ ได้รับ	ที่มาของ โครงการ	หน่วยงาน รับผิดชอบ หลัก
				๒๕๖๖ (บาท)	๒๕๖๗ (บาท)	๒๕๖๘ (บาท)	๒๕๖๙ (บาท)	๒๕๗๐ (บาท)				
๗๑	ก่อสร้างรางระบายน้ำ คสล.รูปตัวยู สาย ข้างวัดวังเย็น	เพื่อระบายน้ำและ ลดปัญหาน้ำท่วมขัง	ยาว ๑๑๐ ม.	-	-	-	๓๕๒,๐๐๐	-	ปริมาณราง ระบายน้ำที่ เพิ่มขึ้นใน ชุมชน	ชุมชนไม่มีน้ำ ท่วมขัง	หมู่ ๕	กองช่าง
๗๒	ก่อสร้างรางระบายน้ำ คสล.รูปตัวยู สาย โรงเรียนนาฝายนา โพธิ์ฝั่งทิศเหนือ	เพื่อระบายน้ำและ ลดปัญหาน้ำท่วมขัง	ยาว ๓๔๐ ม.	-	-	-	-	๑,๐๘๘,๐๐๐	ปริมาณราง ระบายน้ำที่ เพิ่มขึ้นใน ชุมชน	ชุมชนไม่มีน้ำ ท่วมขัง	หมู่ ๕	กองช่าง
๗๓	ก่อสร้างรางระบายน้ำ คสล.รูปตัวยู สาย โรงขนมจีน	เพื่อระบายน้ำและ ลดปัญหาน้ำท่วมขัง	ยาว ๑๓๖ ม.	-	-	-	-	๔๓๕,๒๐๐	ปริมาณราง ระบายน้ำที่ เพิ่มขึ้นใน ชุมชน	ชุมชนไม่มีน้ำ ท่วมขัง	หมู่ ๕	กองช่าง

รายละเอียดโครงการพัฒนา  
ที่นำมาจากแผนพัฒนาหมู่บ้านและแผนพัฒนาชุมชน  
(พ.ศ.๒๕๖๖ - ๒๕๗๐)

เทศบาลตำบลหนองบัว อำเภอบ้านฝาง จังหวัดขอนแก่น

- ก. ยุทธศาสตร์จังหวัดที่ ๕ การเพิ่มศักยภาพของเมืองเพื่อเชื่อมโยงโอกาสจากกลุ่มประเทศอนุภาคลุ่มน้ำโขง
- ข. ยุทธศาสตร์การพัฒนาของ อปท.ในเขตจังหวัดที่ ๒ การพัฒนาเมืองและชุมชนให้น่าอยู่
๓. ยุทธศาสตร์การพัฒนาเมืองและชุมชนน่าอยู่

แบบ ผ. ๐๒/๑

ที่	โครงการ	วัตถุประสงค์	เป้าหมาย (ผลผลิตของ โครงการ)	งบประมาณ					ตัวชี้วัด (KPI)	ผลที่คาดว่าจะ ได้รับ	ที่มาของ โครงการ	หน่วยงาน รับผิดชอบ หลัก
				๒๕๖๖ (บาท)	๒๕๖๗ (บาท)	๒๕๖๘ (บาท)	๒๕๖๙ (บาท)	๒๕๗๐ (บาท)				
๗๔	ก่อสร้างรางระบายน้ำ คสล.รูปตัวยู สายวร จักร์	เพื่อระบายน้ำและ ลดปัญหาน้ำท่วมขัง	ยาว ๑๓๔ ม.	-	-	-	-	๔๒๘,๘๐๐	ปริมาณราง ระบายน้ำที่ เพิ่มขึ้นใน ชุมชน	ชุมชนไม่มีน้ำ ท่วมขัง	หมู่ ๕	กองช่าง
๗๕	ก่อสร้างรางระบายน้ำ คสล.รูปตัวยู สาย ทองใบ	เพื่อระบายน้ำและ ลดปัญหาน้ำท่วมขัง	ยาว ๑๑๐ ม.	-	-	-	-	๓๕๒,๐๐๐	ปริมาณราง ระบายน้ำที่ เพิ่มขึ้นใน ชุมชน	ชุมชนไม่มีน้ำ ท่วมขัง	หมู่ ๕	กองช่าง
๗๖	ก่อสร้างถนนลูกรัง สายชาสังข์	เพื่อให้สัญจรไปมา สะดวกยิ่งขึ้น	กว้าง ๕ ม.	-	-	-	-	๔๐๐,๐๐๐	จำนวนถนนที่ เพิ่มขึ้น	การสัญจร สะดวกยิ่งขึ้น	หมู่ ๕	กองช่าง

รายละเอียดโครงการพัฒนา  
ที่นำมาจากแผนพัฒนาหมู่บ้านและแผนพัฒนาชุมชน  
(พ.ศ.๒๕๖๖ - ๒๕๗๐)

เทศบาลตำบลหนองบัว อำเภอบ้านฝาง จังหวัดขอนแก่น

ก. ยุทธศาสตร์จังหวัดที่ ๕ การเพิ่มศักยภาพของเมืองเพื่อเชื่อมโยงโอกาสจากกลุ่มประเทศอนุภาคลุ่มน้ำโขง

แบบ ผ. ๐๒/๑

ข. ยุทธศาสตร์การพัฒนาของ อปท.ในเขตจังหวัดที่ ๒ การพัฒนาเมืองและชุมชนให้น่าอยู่

๓. ยุทธศาสตร์การพัฒนาเมืองและชุมชนน่าอยู่

ที่	โครงการ	วัตถุประสงค์	เป้าหมาย (ผลผลิตของ โครงการ)	งบประมาณ					ตัวชี้วัด (KPI)	ผลที่คาดว่าจะ ได้รับ	ที่มาของ โครงการ	หน่วยงาน รับผิดชอบ หลัก
				๒๕๖๖ (บาท)	๒๕๖๗ (บาท)	๒๕๖๘ (บาท)	๒๕๖๙ (บาท)	๒๕๗๐ (บาท)				
๗๗	ก่อสร้างรางระบายน้ำ คสล.รูปตัวยู สาย กลางบ้านบะยาว (หน้าวัดโคกสามารถ)	เพื่อระบายน้ำและ ลดปัญหาน้ำท่วมขัง	๑ สาย	๓๕๐,๐๐๐	-	-	-	-	ปริมาณราง ระบายน้ำที่ เพิ่มขึ้นใน ชุมชน	ชุมชนไม่มีน้ำ ท่วมขัง	หมู่ ๖	กองช่าง
๗๘	ก่อสร้างถนน คสล. สายหล่อมณี	เพื่อให้สัญจรไปมา สะดวกยิ่งขึ้น	๑ สาย	๓๕๐,๐๐๐	-	-	-	-	จำนวนถนนที่ เพิ่มขึ้น	การสัญจร สะดวกยิ่งขึ้น	หมู่ ๖	กองช่าง
๗๙	ก่อสร้างถนน คสล. สายคุ้มนาเจริญ	เพื่อให้สัญจรไปมา สะดวกยิ่งขึ้น	๑ สาย	๓๕๐,๐๐๐	-	-	-	-	จำนวนถนนที่ เพิ่มขึ้น	การสัญจร สะดวกยิ่งขึ้น	หมู่ ๖	กองช่าง
๘๐	ก่อสร้างลาน คสล. อเนกประสงค์ สามเหลี่ยมข้างบ้าน นางจรงค์	เพื่อให้มีลานสาธารณะ	๑ แห่ง	๕๐๐,๐๐๐	-	-	-	-	จำนวนลาน สาธารณะ	ประชาชนได้ใช้ ประโยชน์	หมู่ ๖	กองช่าง

รายละเอียดโครงการพัฒนา  
ที่นำมาจากแผนพัฒนาหมู่บ้านและแผนพัฒนาชุมชน  
(พ.ศ.๒๕๖๖ - ๒๕๗๐)

เทศบาลตำบลหนองบัว อำเภอบ้านฝาง จังหวัดขอนแก่น

ก. ยุทธศาสตร์จังหวัดที่ ๕ การเพิ่มศักยภาพของเมืองเพื่อเชื่อมโยงโอกาสจากกลุ่มประเทศอนุภาคลุ่มน้ำโขง

แบบ ผ. ๐๒/๑

ข. ยุทธศาสตร์การพัฒนาของ อปท.ในเขตจังหวัดที่ ๒ การพัฒนาเมืองและชุมชนให้น่าอยู่

๓. ยุทธศาสตร์การพัฒนาเมืองและชุมชนน่าอยู่

ที่	โครงการ	วัตถุประสงค์	เป้าหมาย (ผลผลิตของ โครงการ)	งบประมาณ					ตัวชี้วัด (KPI)	ผลที่คาดว่าจะได้รับ	ที่มาของ โครงการ	หน่วยงาน รับผิดชอบ หลัก
				๒๕๖๖ (บาท)	๒๕๖๗ (บาท)	๒๕๖๘ (บาท)	๒๕๖๙ (บาท)	๒๕๗๐ (บาท)				
๘๑	ก่อสร้างถนน คสล. สายบุงคลอง(นาพ้อ ไมล์)	เพื่อใช้สัญจรไปมา	๑ สาย	-	๓๐๐,๐๐๐	-	-	-	จำนวนถนนที่ เพิ่มขึ้น	การสัญจร สะดวกยิ่งขึ้น	หมู่ ๖	กองช่าง
๘๒	ก่อสร้างถนนคันดิน ลูกรัง สายสัมพันธ์	เพื่อใช้สัญจรไปมา	๑ สาย	-	๓๐๐,๐๐๐	-	-	-	จำนวนถนนที่ เพิ่มขึ้น	การสัญจร สะดวกยิ่งขึ้น	หมู่ ๖	กองช่าง
๘๓	ก่อสร้างถนนคันดิน ลูกรัง สายบันเทิง	เพื่อใช้สัญจรไปมา	๑ สาย	-	๓๐๐,๐๐๐	-	-	-	จำนวนถนนที่ เพิ่มขึ้น	การสัญจร สะดวกยิ่งขึ้น	หมู่ ๖	กองช่าง
๘๔	ก่อสร้างถนนคันดิน ลูกรัง สายสวาดพัฒนา	เพื่อใช้สัญจรไปมา	๑ สาย	-	๓๐๐,๐๐๐	-	-	-	จำนวนถนนที่ เพิ่มขึ้น	การสัญจร สะดวกยิ่งขึ้น	หมู่ ๖	กองช่าง



รายละเอียดโครงการพัฒนา  
ที่นำมาจากแผนพัฒนาหมู่บ้านและแผนพัฒนาชุมชน  
(พ.ศ.๒๕๖๖ - ๒๕๗๐)

เทศบาลตำบลหนองบัว อำเภอบ้านฝาง จังหวัดขอนแก่น

ก. ยุทธศาสตร์จังหวัดที่ ๕ การเพิ่มศักยภาพของเมืองเพื่อเชื่อมโยงโอกาสจากกลุ่มประเทศอนุภาคลุ่มน้ำโขง

แบบ ผ. ๐๒/๑

ข. ยุทธศาสตร์การพัฒนาของ อปท.ในเขตจังหวัดที่ ๒ การพัฒนาเมืองและชุมชนให้น่าอยู่

๓. ยุทธศาสตร์การพัฒนาเมืองและชุมชนน่าอยู่

ที่	โครงการ	วัตถุประสงค์	เป้าหมาย (ผลผลิตของ โครงการ)	งบประมาณ					ตัวชี้วัด (KPI)	ผลที่คาดว่าจะ ได้รับ	ที่มาของ โครงการ	หน่วยงาน รับผิดชอบ หลัก
				๒๕๖๖ (บาท)	๒๕๖๗ (บาท)	๒๕๖๘ (บาท)	๒๕๖๙ (บาท)	๒๕๗๐ (บาท)				
๘๕	ก่อสร้างถนนคันดิน ลูกรัง สายแยกทาง หลวงชนบท-นาง เคน	เพื่อใช้สัญจรไปมา	๑ สาย	-	-	๓๐๐,๐๐๐	-	-	จำนวนถนนที่ เพิ่มขึ้น	การสัญจร สะดวกยิ่งขึ้น	หมู่ ๖	กองช่าง
๘๖	ก่อสร้างรางระบายน้ำ คสล.รูปตัวยู สาย แยกบ้านพ่อล้าน ศรีคำ	เพื่อระบายน้ำและ ลดปัญหาน้ำท่วมขัง	๑ สาย	-	-	๓๐๐,๐๐๐	-	-	ปริมาณราง ระบายน้ำที่ เพิ่มขึ้น	ชุมชนไม่มีน้ำ ท่วมขัง	หมู่ ๖	กองช่าง
๘๗	ก่อสร้างรางระบายน้ำ คสล.รูปตัวยู สาย แยกบ้านพ่อวินัย แสนบุราณ	เพื่อระบายน้ำและ ลดปัญหาน้ำท่วมขัง	๑ สาย	-	-	๓๐๐,๐๐๐	-	-	ปริมาณราง ระบายน้ำที่ เพิ่มขึ้น	ชุมชนไม่มีน้ำ ท่วมขัง	หมู่ ๖	กองช่าง

รายละเอียดโครงการพัฒนา  
ที่นำมาจากแผนพัฒนาหมู่บ้านและแผนพัฒนาชุมชน  
(พ.ศ.๒๕๖๖ - ๒๕๗๐)

เทศบาลตำบลหนองบัว อำเภอบ้านฝาง จังหวัดขอนแก่น

ก. ยุทธศาสตร์จังหวัดที่ ๕ การเพิ่มศักยภาพของเมืองเพื่อเชื่อมโยงโอกาสจากกลุ่มประเทศอนุภาคลุ่มน้ำโขง

แบบ ผ. ๐๒/๑

ข. ยุทธศาสตร์การพัฒนาของ อปท.ในเขตจังหวัดที่ ๒ การพัฒนาเมืองและชุมชนให้น่าอยู่

๓. ยุทธศาสตร์การพัฒนาเมืองและชุมชนน่าอยู่

ที่	โครงการ	วัตถุประสงค์	เป้าหมาย (ผลผลิตของ โครงการ)	งบประมาณ					ตัวชี้วัด (KPI)	ผลที่คาดว่าจะ ได้รับ	ที่มาของ โครงการ	หน่วยงาน รับผิดชอบ หลัก
				๒๕๖๖ (บาท)	๒๕๖๗ (บาท)	๒๕๖๘ (บาท)	๒๕๖๙ (บาท)	๒๕๗๐ (บาท)				
๘๘	ก่อสร้างรางระบายน้ำ คสล.รูปตัวยู สาย แยกบ้านพ่อประมวล พวงราษฎร์	เพื่อระบายน้ำและ ลดปัญหาน้ำท่วมขัง	๑ สาย	-	-	๓๐๐,๐๐๐	-	-	ปริมาณราง ระบายน้ำที่ เพิ่มขึ้น	ชุมชนไม่มีน้ำ ท่วมขัง	หมู่ ๖	กองช่าง
๘๙	ก่อสร้างรางระบายน้ำ คสล.รูปตัวยู สายปัส สาไพร	เพื่อระบายน้ำและ ลดปัญหาน้ำท่วมขัง	๑ สาย	-	-	-	๓๐๐,๐๐๐	-	ปริมาณราง ระบายน้ำที่ เพิ่มขึ้น	ชุมชนไม่มีน้ำ ท่วมขัง	หมู่ ๖	กองช่าง
๙๐	ก่อสร้างรางระบายน้ำ คสล.รูปตัวยู สาย สมชายพัฒนา	เพื่อระบายน้ำและ ลดปัญหาน้ำท่วมขัง	๑ สาย	-	-	-	๓๐๐,๐๐๐	-	ปริมาณราง ระบายน้ำที่ เพิ่มขึ้น	ชุมชนไม่มีน้ำ ท่วมขัง	หมู่ ๖	กองช่าง

รายละเอียดโครงการพัฒนา  
ที่นำมาจากแผนพัฒนาหมู่บ้านและแผนพัฒนาชุมชน  
(พ.ศ.๒๕๖๖ - ๒๕๗๐)

เทศบาลตำบลหนองบัว อำเภอบ้านฝาง จังหวัดขอนแก่น

ก. ยุทธศาสตร์จังหวัดที่ ๕ การเพิ่มศักยภาพของเมืองเพื่อเชื่อมโยงโอกาสจากกลุ่มประเทศอนุภาคลุ่มน้ำโขง

แบบ ผ. ๐๒/๑

ข. ยุทธศาสตร์การพัฒนาของ อปท.ในเขตจังหวัดที่ ๒ การพัฒนาเมืองและชุมชนให้น่าอยู่

๓. ยุทธศาสตร์การพัฒนาเมืองและชุมชนน่าอยู่

ที่	โครงการ	วัตถุประสงค์	เป้าหมาย (ผลผลิตของ โครงการ)	งบประมาณ					ตัวชี้วัด (KPI)	ผลที่คาดว่าจะ ได้รับ	ที่มาของ โครงการ	หน่วยงาน รับผิดชอบ หลัก
				๒๕๖๖ (บาท)	๒๕๖๗ (บาท)	๒๕๖๘ (บาท)	๒๕๖๙ (บาท)	๒๕๗๐ (บาท)				
๙๑	ก่อสร้างรางระบายน้ำ คสล.รูปตัวยู สาย แยกบ้านพ่อประเสริฐ ธรรมดา	เพื่อระบายน้ำและ ลดปัญหาน้ำท่วมขัง	๑ สาย	-	-	-	๓๐๐,๐๐๐	-	ปริมาณราง ระบายน้ำที่ เพิ่มขึ้น	ชุมชนไม่มีน้ำ ท่วมขัง	หมู่ ๖	กองช่าง
๙๒	ก่อสร้างถนนคันดิน ลูกรัง สายคำผาย พัฒนา ช่วงที่ ๒	เพื่อใช้สัญจรไปมา	๑ สาย	-	-	-	๓๐๐,๐๐๐	-	จำนวนถนนที่ เพิ่มขึ้น	การสัญจร สะดวกยิ่งขึ้น	หมู่ ๖	กองช่าง

รายละเอียดโครงการพัฒนา  
ที่นำมาจากแผนพัฒนาหมู่บ้านและแผนพัฒนาชุมชน  
(พ.ศ.๒๕๖๖ - ๒๕๗๐)

เทศบาลตำบลหนองบัว อำเภอบ้านฝาง จังหวัดขอนแก่น

ก. ยุทธศาสตร์จังหวัดที่ ๕ การเพิ่มศักยภาพของเมืองเพื่อเชื่อมโยงโอกาสจากกลุ่มประเทศอนุภาคลุ่มน้ำโขง

แบบ ผ. ๐๒/๑

ข. ยุทธศาสตร์การพัฒนาของ อปท.ในเขตจังหวัดที่ ๒ การพัฒนาเมืองและชุมชนให้น่าอยู่

๓. ยุทธศาสตร์การพัฒนาเมืองและชุมชนน่าอยู่

ที่	โครงการ	วัตถุประสงค์	เป้าหมาย (ผลผลิตของ โครงการ)	งบประมาณ					ตัวชี้วัด (KPI)	ผลที่คาดว่าจะ ได้รับ	ที่มาของ โครงการ	หน่วยงาน รับผิดชอบ หลัก
				๒๕๖๖ (บาท)	๒๕๖๗ (บาท)	๒๕๖๘ (บาท)	๒๕๖๙ (บาท)	๒๕๗๐ (บาท)				
๙๓	ก่อสร้างรางระบายน้ำ คสล.รูปตัวยู สาย รอบหมู่บ้าน(ทิศ ตะวันออก)	เพื่อระบายน้ำและ ลดปัญหาน้ำท่วมขัง	๑ สาย	-	-	-	-	๓๐๐,๐๐๐	ปริมาณราง ระบายน้ำที่ เพิ่มขึ้น	ชุมชนไม่มีน้ำ ท่วมขัง	หมู่ ๖	กองช่าง
๙๔	ก่อสร้างรางระบายน้ำ คสล.รูปตัวยู สาย หล่อมณี ด้านทิศ ตะวันออกวัดโคก สามารถ	เพื่อระบายน้ำและ ลดปัญหาน้ำท่วมขัง	๑ สาย	-	-	-	-	๓๐๐,๐๐๐	ปริมาณราง ระบายน้ำที่ เพิ่มขึ้น	ชุมชนไม่มีน้ำ ท่วมขัง	หมู่ ๖	กองช่าง
๙๕	ก่อสร้างถนน คสล. สายหล่อมณี-ศรีปัชชา	เพื่อใช้สัญจรไปมา	๑ สาย	-	-	-	-	๓๐,๐๐๐	จำนวนถนนที่ เพิ่มขึ้น	การสัญจร สะดวกยิ่งขึ้น	หมู่ ๖	กองช่าง

รายละเอียดโครงการพัฒนา  
ที่นำมาจากแผนพัฒนาหมู่บ้านและแผนพัฒนาชุมชน  
(พ.ศ.๒๕๖๖ - ๒๕๗๐)

เทศบาลตำบลหนองบัว อำเภอบ้านฝาง จังหวัดขอนแก่น

ก. ยุทธศาสตร์จังหวัดที่ ๕ การเพิ่มศักยภาพของเมืองเพื่อเชื่อมโยงโอกาสจากกลุ่มประเทศอนุภาคลุ่มน้ำโขง

แบบ ผ. ๐๒/๑

ข. ยุทธศาสตร์การพัฒนาของ อปท.ในเขตจังหวัดที่ ๒ การพัฒนาเมืองและชุมชนให้น่าอยู่

๓. ยุทธศาสตร์การพัฒนาเมืองและชุมชนน่าอยู่

ที่	โครงการ	วัตถุประสงค์	เป้าหมาย (ผลผลิตของ โครงการ)	งบประมาณ					ตัวชี้วัด (KPI)	ผลที่คาดว่าจะได้รับ	ที่มาของ โครงการ	หน่วยงาน รับผิดชอบ หลัก
				๒๕๖๖ (บาท)	๒๕๖๗ (บาท)	๒๕๖๘ (บาท)	๒๕๖๙ (บาท)	๒๕๗๐ (บาท)				
๙๖	ก่อสร้างถนนลูกรัง สายประนอม	เพื่อใช้สัญจรไปมา	๑ สาย	-	-	-	-	๓๐๐,๐๐๐	จำนวนถนนที่ เพิ่มขึ้น	การสัญจร สะดวกยิ่งขึ้น	หมู่ ๖	กองช่าง
๙๗	ก่อสร้างถนนลูกรัง สายแสนโฮม	เพื่อใช้สัญจรไปมา	๑ สาย	-	-	-	-	๓๐๐,๐๐๐	จำนวนถนนที่ เพิ่มขึ้น	การสัญจร สะดวกยิ่งขึ้น	หมู่ ๖	กองช่าง

รายละเอียดโครงการพัฒนา  
ที่นำมาจากแผนพัฒนาหมู่บ้านและแผนพัฒนาชุมชน  
(พ.ศ.๒๕๖๖ - ๒๕๗๐)

เทศบาลตำบลหนองบัว อำเภอบ้านฝาง จังหวัดขอนแก่น

ก. ยุทธศาสตร์จังหวัดที่ ๕ การเพิ่มศักยภาพของเมืองเพื่อเชื่อมโยงโอกาสจากกลุ่มประเทศอนุภาคลุ่มน้ำโขง

แบบ ผ. ๐๒/๑

ข. ยุทธศาสตร์การพัฒนาของ อปท.ในเขตจังหวัดที่ ๒ การพัฒนาเมืองและชุมชนให้น่าอยู่

๓. ยุทธศาสตร์การพัฒนาเมืองและชุมชนน่าอยู่

ที่	โครงการ	วัตถุประสงค์	เป้าหมาย (ผลผลิตของ โครงการ)	งบประมาณ					ตัวชี้วัด (KPI)	ผลที่คาดว่าจะ ได้รับ	ที่มาของ โครงการ	หน่วยงาน รับผิดชอบ หลัก
				๒๕๖๖ (บาท)	๒๕๖๗ (บาท)	๒๕๖๘ (บาท)	๒๕๖๙ (บาท)	๒๕๗๐ (บาท)				
๙๘	ก่อสร้างวางระบายน้ำ คสล.รูปตัวยู สาย บ้านนางบัวรอง-บ้าน ก้านัน	เพื่อระบายน้ำและ ลดปัญหาน้ำท่วมขัง	๑ สาย	๓๒๐,๐๐๐	-	-	-	-	ปริมาณราง ระบายน้ำที่ เพิ่มขึ้น	ชุมชนไม่มีน้ำ ท่วมขัง	หมู่ ๗	กองช่าง
๙๙	ก่อสร้างวางระบายน้ำ คสล.รูปตัวยู สาย บ้านแม่องค์-บ้าน นางสมพร	เพื่อระบายน้ำและ ลดปัญหาน้ำท่วมขัง	๑ สาย	๓๒๐,๐๐๐	-	-	-	-	ปริมาณราง ระบายน้ำที่ เพิ่มขึ้น	ชุมชนไม่มีน้ำ ท่วมขัง	หมู่ ๗	กองช่าง
๑๐๐	ก่อสร้างถนน คสล. สายไปหอดึงน้ำ บาดาลฯ แยกจาก ถนนลาดยาง ม.๗ - วัดป่าประโชติวนาราม	เพื่อใช้สัญจรไปมา	กว้าง ๔ ม. ยาว ๒๐๐ ม.	๕๖๐,๐๐๐	-	-	-	-	จำนวนถนนที่ เพิ่มขึ้น	การสัญจร สะดวกยิ่งขึ้น	หมู่ ๗	กองช่าง

รายละเอียดโครงการพัฒนา  
ที่นำมาจากแผนพัฒนาหมู่บ้านและแผนพัฒนาชุมชน  
(พ.ศ.๒๕๖๖ - ๒๕๗๐)

เทศบาลตำบลหนองบัว อำเภอบ้านฝาง จังหวัดขอนแก่น

แบบ ผ. ๐๒/๑

ก. ยุทธศาสตร์จังหวัดที่ ๕ การเพิ่มศักยภาพของเมืองเพื่อเชื่อมโยงโอกาสจากกลุ่มประเทศอนุภาคลุ่มน้ำโขง

ข. ยุทธศาสตร์การพัฒนาของ อปท.ในเขตจังหวัดที่ ๒ การพัฒนาเมืองและชุมชนให้น่าอยู่

๓. ยุทธศาสตร์การพัฒนาเมืองและชุมชนน่าอยู่

ที่	โครงการ	วัตถุประสงค์	เป้าหมาย (ผลผลิตของ โครงการ)	งบประมาณ					ตัวชี้วัด (KPI)	ผลที่คาดว่าจะ ได้รับ	ที่มาของ โครงการ	หน่วยงาน รับผิดชอบ หลัก
				๒๕๖๖ (บาท)	๒๕๖๗ (บาท)	๒๕๖๘ (บาท)	๒๕๖๙ (บาท)	๒๕๗๐ (บาท)				
๑๐๑	ก่อสร้างถนนลูกรัง สายเกษตรพัฒนา แยกจากถนนสายไป หอน้ำบาดาล-นา พ้อสุพจน์	เพื่อใช้สัญจรไปมา	กว้าง ๓.๕ ม. ยาว ๑๕๐ ม.	๓๖๗,๕๐๐	-	-	-	-	จำนวนถนนที่ เพิ่มขึ้น	การสัญจร สะดวกยิ่งขึ้น	หมู่ ๗	กองช่าง
๑๐๒	ก่อสร้างถนนลูกรัง สายโรงแรมเดอะ วิลล์-บ้านนายสุชาติ ธงสวัสดิ์	เพื่อใช้สัญจรไปมา	กว้าง ๓.๕ ม. ยาว ๓๕๐ ม.	๓๖๒,๕๐๐	-	-	-	-	จำนวนถนนที่ เพิ่มขึ้น	การสัญจร สะดวกยิ่งขึ้น	หมู่ ๗	กองช่าง
๑๐๓	ก่อสร้างถนน คสล. สายอุพงษ์-สามแยก ดอนเขวา	เพื่อใช้สัญจรไปมา	กว้าง ๔ ม. ยาว ๒๐๐ ม.	๕๖๐,๐๐๐	-	-	-	-	จำนวนถนนที่ เพิ่มขึ้น	การสัญจร สะดวกยิ่งขึ้น	หมู่ ๗	กองช่าง

รายละเอียดโครงการพัฒนา  
ที่นำมาจากแผนพัฒนาหมู่บ้านและแผนพัฒนาชุมชน  
(พ.ศ.๒๕๖๖ - ๒๕๗๐)

เทศบาลตำบลหนองบัว อำเภอบ้านฝาง จังหวัดขอนแก่น

ก. ยุทธศาสตร์จังหวัดที่ ๕ การเพิ่มศักยภาพของเมืองเพื่อเชื่อมโยงโอกาสจากกลุ่มประเทศอนุภาคลุ่มน้ำโขง

แบบ ผ. ๐๒/๑

ข. ยุทธศาสตร์การพัฒนาของ อปท.ในเขตจังหวัดที่ ๒ การพัฒนาเมืองและชุมชนให้น่าอยู่

๓. ยุทธศาสตร์การพัฒนาเมืองและชุมชนน่าอยู่

ที่	โครงการ	วัตถุประสงค์	เป้าหมาย (ผลผลิตของ โครงการ)	งบประมาณ					ตัวชี้วัด (KPI)	ผลที่คาดว่าจะ ได้รับ	ที่มาของ โครงการ	หน่วยงาน รับผิดชอบ หลัก
				๒๕๖๖ (บาท)	๒๕๖๗ (บาท)	๒๕๖๘ (บาท)	๒๕๖๙ (บาท)	๒๕๗๐ (บาท)				
๑๐๔	ก่อสร้างถนนลูกรัง สายบ้านนางอิม ด้าน เนลา-โกตั้งนาย จำนงค์ อจนามูล	เพื่อใช้สัญจรไปมา	กว้าง ๔ ม. ยาว ๖๐ ม.	๗๒,๐๐๐	-	-	-	-	จำนวนถนนที่ เพิ่มขึ้น	การสัญจร สะดวกยิ่งขึ้น	หมู่ ๗	กองช่าง
๑๐๕	ก่อสร้างถนน คสล. สายมะลิวัลย์-ฝายกก ม่วง(ช่วงที่๒)-นาพ้อ สำราญ	เพื่อใช้สัญจรไปมา	กว้าง ๔ ม. ยาว ๘๐ ม.	-	๒๒๔,๐๐๐	-	-	-	จำนวนถนนที่ เพิ่มขึ้น	การสัญจร สะดวกยิ่งขึ้น	หมู่ ๗	กองช่าง
๑๐๖	ก่อสร้างวางระบายน้ำ คสล.รูปตัวยู สาย บ้านนายมนูญ	เพื่อระบายน้ำและ ลดปัญหาน้ำท่วมขัง	๑ สาย	-	๓๒๐,๐๐๐	-	-	-	ปริมาณราง ระบายน้ำที่ เพิ่มขึ้น	ชุมชนไม่มีน้ำ ท่วมขัง	หมู่ ๗	กองช่าง
๑๐๗	ก่อสร้างวางระบายน้ำ คสล.รูปตัวยู สาย หลังบ้านนายอำพร	เพื่อระบายน้ำและ ลดปัญหาน้ำท่วมขัง	๑ สาย	-	๓๒๐,๐๐๐	-	-	-	ปริมาณราง ระบายน้ำที่ เพิ่มขึ้น	ชุมชนไม่มีน้ำ ท่วมขัง	หมู่ ๗	กองช่าง



รายละเอียดโครงการพัฒนา  
ที่นำมาจากแผนพัฒนาหมู่บ้านและแผนพัฒนาชุมชน  
(พ.ศ.๒๕๖๖ - ๒๕๗๐)

เทศบาลตำบลหนองบัว อำเภอบ้านฝาง จังหวัดขอนแก่น

ก. ยุทธศาสตร์จังหวัดที่ ๕ การเพิ่มศักยภาพของเมืองเพื่อเชื่อมโยงโอกาสจากกลุ่มประเทศอนุภาคลุ่มน้ำโขง

แบบ ผ. ๐๒/๑

ข. ยุทธศาสตร์การพัฒนาของ อปท.ในเขตจังหวัดที่ ๒ การพัฒนาเมืองและชุมชนให้น่าอยู่

๓. ยุทธศาสตร์การพัฒนาเมืองและชุมชนน่าอยู่

ที่	โครงการ	วัตถุประสงค์	เป้าหมาย (ผลผลิตของ โครงการ)	งบประมาณ					ตัวชี้วัด (KPI)	ผลที่คาดว่าจะได้รับ	ที่มาของ โครงการ	หน่วยงาน รับผิดชอบ หลัก
				๒๕๖๖ (บาท)	๒๕๖๗ (บาท)	๒๕๖๘ (บาท)	๒๕๖๙ (บาท)	๒๕๗๐ (บาท)				
๑๐๘	ก่อสร้างถนนลูกรัง สายนา อ.ทวี-นาแม่ สงบ	เพื่อใช้สัญจรไปมา	กว้าง ๔ ม. ยาว ๖๐ ม.	-	๓๐๐,๐๐๐	-	-	-	จำนวนถนนที่ เพิ่มขึ้น	การสัญจร สะดวกยิ่งขึ้น	หมู่ ๗	กองช่าง
๑๐๙	ขยายเขตไฟฟ้าสาย หอดังประปาบาดาล- นาพ่อคำพรรณ	เพื่อขยายเขตไฟฟ้า ให้ประชาชนมีไฟฟ้า ใช้อย่างเพียงพอ	๑ สาย	-	๓๐๐,๐๐๐	-	-	-	จำนวน ไฟฟ้าที่ เพิ่มขึ้น	ประชาชนมี ไฟฟ้าใช้อย่าง เพียงพอ	หมู่ ๗	กองช่าง
๑๑๐	ก่อสร้างถนน คสล. สายสามแยกบ้านอิม- ฝายหินลาด	เพื่อใช้สัญจรไปมา	กว้าง ๔ ม. ยาว ๑๒๐ ม.	-	๓๓๖,๐๐๐	-	-	-	จำนวนถนนที่ เพิ่มขึ้น	การสัญจร สะดวกยิ่งขึ้น	หมู่ ๗	กองช่าง
๑๑๑	ก่อสร้างถนนลูกรัง สายนา อ.สุเทพ-นา พ่อสำราญ	เพื่อใช้สัญจรไปมา	ช่วงที่ ๑ ก.๔ ม. ย.๑๐๐ม. ช่วงที่ ๒ ก. ๓ ม. ย.๑๔๐ ม.	-	-	๒๔๖,๐๐๐	-	-	จำนวนถนนที่ เพิ่มขึ้น	การสัญจร สะดวกยิ่งขึ้น	หมู่ ๗	กองช่าง

รายละเอียดโครงการพัฒนา  
ที่นำมาจากแผนพัฒนาหมู่บ้านและแผนพัฒนาชุมชน  
(พ.ศ.๒๕๖๖ - ๒๕๗๐)

เทศบาลตำบลหนองบัว อำเภอบ้านฝาง จังหวัดขอนแก่น

- ก. ยุทธศาสตร์จังหวัดที่ ๕ การเพิ่มศักยภาพของเมืองเพื่อเชื่อมโยงโอกาสจากกลุ่มประเทศอนุภาคลุ่มน้ำโขง
- ข. ยุทธศาสตร์การพัฒนาของ อปท.ในเขตจังหวัดที่ ๒ การพัฒนาเมืองและชุมชนให้น่าอยู่
- ค. ยุทธศาสตร์การพัฒนาเมืองและชุมชนน่าอยู่

แบบ ผ. ๐๒/๑

ที่	โครงการ	วัตถุประสงค์	เป้าหมาย (ผลผลิตของ โครงการ)	งบประมาณ					ตัวชี้วัด (KPI)	ผลที่คาดว่าจะ ได้รับ	ที่มาของ โครงการ	หน่วยงาน รับผิดชอบ หลัก
				๒๕๖๖ (บาท)	๒๕๖๗ (บาท)	๒๕๖๘ (บาท)	๒๕๖๙ (บาท)	๒๕๗๐ (บาท)				
๑๑๒	ก่อสร้างรางระบายน้ำ คสล.รูปตัวยู สาย บ้านพ่อเลื่อน-บ้าน แม่ฮอง	เพื่อระบายน้ำและ ลดปัญหาน้ำท่วมขัง	๑ สาย	-	-	๓๐๐,๐๐๐	-	-	ปริมาณราง ระบายน้ำที่ เพิ่มขึ้น	ชุมชนไม่มีน้ำ ท่วมขัง	หมู่ ๗	กองช่าง
๑๑๓	ก่อสร้างถนน คสล. สายหลังอุ้มบัตินการ ช่าง	เพื่อใช้สัญจรไปมา	๑ สาย	-	-	๓๐๐,๐๐๐	-	-	จำนวนถนนที่ เพิ่มขึ้น	การสัญจร สะดวกยิ่งขึ้น	หมู่ ๗	กองช่าง

รายละเอียดโครงการพัฒนา  
ที่นำมาจากแผนพัฒนาหมู่บ้านและแผนพัฒนาชุมชน  
(พ.ศ.๒๕๖๖ - ๒๕๗๐)

เทศบาลตำบลหนองบัว อำเภอบ้านฝาง จังหวัดขอนแก่น

ก. ยุทธศาสตร์จังหวัดที่ ๕ การเพิ่มศักยภาพของเมืองเพื่อเชื่อมโยงโอกาสจากกลุ่มประเทศอนุภาคลุ่มน้ำโขง

แบบ ผ. ๐๒/๑

ข. ยุทธศาสตร์การพัฒนาของ อปท.ในเขตจังหวัดที่ ๒ การพัฒนาเมืองและชุมชนให้น่าอยู่

๓. ยุทธศาสตร์การพัฒนาเมืองและชุมชนน่าอยู่

ที่	โครงการ	วัตถุประสงค์	เป้าหมาย (ผลผลิตของ โครงการ)	งบประมาณ					ตัวชี้วัด (KPI)	ผลที่คาดว่าจะ ได้รับ	ที่มาของ โครงการ	หน่วยงาน รับผิดชอบ หลัก
				๒๕๖๖ (บาท)	๒๕๖๗ (บาท)	๒๕๖๘ (บาท)	๒๕๖๙ (บาท)	๒๕๗๐ (บาท)				
๑๑๔	ก่อสร้างถนน คสล. สายลิเจียวะระ สาม แยกบ้านแม่อิม-ถนน มะลิวัลย์	เพื่อใช้สัญจรไปมา	กว้าง ๔ ม. ยาว ๒๘๐ ม.	-	-	๗๘๔,๐๐๐	-	-	จำนวนถนนที่ เพิ่มขึ้น	การสัญจร สะดวกยิ่งขึ้น	หมู่ ๗	กองช่าง
๑๑๕	ติดตั้งไฟฟ้าส่องสว่าง พลังงานแสงอาทิตย์ สายไปหอดึงน้ำบาดาล	เพื่อให้มีไฟฟ้าส่อง สว่างใช้	๑ สาย	-	-	-	๓๐๐,๐๐๐	-	จำนวน ไฟฟ้าในชุมชน	มีไฟฟ้าส่องสว่าง ใช้	หมู่ ๗	กองช่าง
๑๑๖	ก่อสร้างถนนพร้อม รางระบายน้ำ คสล. รูปตัวยู สายบ้านนาย ปราโมทย์	เพื่อใช้สัญจรไปมา	๑ สาย	-	-	-	๓๐๐,๐๐๐	-	จำนวนถนนที่ เพิ่มขึ้น	การสัญจร สะดวกยิ่งขึ้น	หมู่ ๗	กองช่าง
๑๑๗	ก่อสร้างถนนลูกรัง สายหลังอุสมบัติการ ช่าง	เพื่อใช้สัญจรไปมา	๑ สาย	-	-	-	๓๐๐,๐๐๐	-	จำนวนถนนที่ เพิ่มขึ้น	การสัญจร สะดวกยิ่งขึ้น	หมู่ ๗	กองช่าง

รายละเอียดโครงการพัฒนา  
ที่นำมาจากแผนพัฒนาหมู่บ้านและแผนพัฒนาชุมชน  
(พ.ศ.๒๕๖๖ - ๒๕๗๐)

เทศบาลตำบลหนองบัว อำเภอบ้านฝาง จังหวัดขอนแก่น

ก. ยุทธศาสตร์จังหวัดที่ ๕ การเพิ่มศักยภาพของเมืองเพื่อเชื่อมโยงโอกาสจากกลุ่มประเทศอนุภาคลุ่มน้ำโขง

แบบ ผ. ๐๒/๑

ข. ยุทธศาสตร์การพัฒนาของ อปท.ในเขตจังหวัดที่ ๒ การพัฒนาเมืองและชุมชนให้น่าอยู่

๓. ยุทธศาสตร์การพัฒนาเมืองและชุมชนน่าอยู่

ที่	โครงการ	วัตถุประสงค์	เป้าหมาย (ผลผลิตของ โครงการ)	งบประมาณ					ตัวชี้วัด (KPI)	ผลที่คาดว่าจะ ได้รับ	ที่มาของ โครงการ	หน่วยงาน รับผิดชอบ หลัก
				๒๕๖๖ (บาท)	๒๕๖๗ (บาท)	๒๕๖๘ (บาท)	๒๕๖๙ (บาท)	๒๕๗๐ (บาท)				
๑๑๘	ก่อสร้างถนน คสล. สายนา อ.สุเทพ-นา พ้อสำราญ	เพื่อใช้สัญจรไปมา	๑ สาย	-	-	-	-	๓๐๐,๐๐๐	จำนวนถนนที่ เพิ่มขึ้น	การสัญจร สะดวกยิ่งขึ้น	หมู่ ๗	กองช่าง
๑๑๙	ก่อสร้างถนน คสล. สายนา อ.ทิว-นาแม่ สงบ	เพื่อใช้สัญจรไปมา	๑ สาย	-	-	-	-	๓๐๐,๐๐๐	จำนวนถนนที่ เพิ่มขึ้น	การสัญจร สะดวกยิ่งขึ้น	หมู่ ๗	กองช่าง
๑๒๐	ติดตั้งไฟฟ้าส่องสว่าง พลังงานแสงอาทิตย์ สายหมู่-วัดป่าประ โชติวนาราม	เพื่อให้มีไฟฟ้าส่อง สว่างใช้	๑ สาย	-	-	-	-	๓๐๐,๐๐๐	จำนวน ไฟฟ้าในชุมชน	มีไฟฟ้าส่องสว่าง ใช้	หมู่ ๗	กองช่าง
๑๒๑	ก่อสร้างถนน คสล. สายเกษตรพัฒนา แยกจากถนนสายหอ ถ้ำน้ำบาดาล-นาพ้อสุ พจน์	เพื่อใช้สัญจรไปมา	๑ สาย	-	-	-	-	๓๐๐,๐๐๐	จำนวนถนนที่ เพิ่มขึ้น	การสัญจร สะดวกยิ่งขึ้น	หมู่ ๗	กองช่าง

รายละเอียดโครงการพัฒนา  
ที่นำมาจากแผนพัฒนาหมู่บ้านและแผนพัฒนาชุมชน  
(พ.ศ.๒๕๖๖ - ๒๕๗๐)

เทศบาลตำบลหนองบัว อำเภอบ้านฝาง จังหวัดขอนแก่น

ก. ยุทธศาสตร์จังหวัดที่ ๕ การเพิ่มศักยภาพของเมืองเพื่อเชื่อมโยงโอกาสจากกลุ่มประเทศอนุภาคลุ่มน้ำโขง

แบบ ผ. ๐๒/๑

ข. ยุทธศาสตร์การพัฒนาของ อปท.ในเขตจังหวัดที่ ๒ การพัฒนาเมืองและชุมชนให้น่าอยู่

๓. ยุทธศาสตร์การพัฒนาเมืองและชุมชนน่าอยู่

ที่	โครงการ	วัตถุประสงค์	เป้าหมาย (ผลผลิตของ โครงการ)	งบประมาณ					ตัวชี้วัด (KPI)	ผลที่คาดว่าจะ ได้รับ	ที่มาของ โครงการ	หน่วยงาน รับผิดชอบ หลัก
				๒๕๖๖ (บาท)	๒๕๖๗ (บาท)	๒๕๖๘ (บาท)	๒๕๖๙ (บาท)	๒๕๗๐ (บาท)				
๑๒๒	ก่อสร้างถนน คสล. สายข้างวัดป่าศิริ ธรรมด้านทิศเหนือ- ทิศตะวันตก	เพื่อใช้สัญจรไปมา	กว้าง ๕ ม. ยาว ๒๐๐ ม.	๗๐๐,๐๐๐	-	-	-	-	จำนวนถนนที่ เพิ่มขึ้น	การสัญจร สะดวกยิ่งขึ้น	หมู่ ๘	กองช่าง
๑๒๓	ก่อสร้างรางระบายน้ำ คสล.รูปตัวยู ซอย วัดป่าศิริธรรมสอง ข้างทาง-ประตูวัด	เพื่อระบายน้ำและ ลดปัญหาน้ำท่วมขัง	ยาว ๔๐๐ ม.	๑,๒๘๐,๐๐๐	-	-	-	-	ปริมาณราง ระบายน้ำที่ เพิ่มขึ้น	ชุมชนไม่มีน้ำ ท่วมขัง	หมู่ ๘	กองช่าง
๑๒๔	ก่อสร้างรางระบายน้ำ คสล.รูปตัวยู ซอย โสภา	เพื่อระบายน้ำและ ลดปัญหาน้ำท่วมขัง	ยาว ๑๕๐ ม.	๔๘๐,๐๐๐	-	-	-	-	ปริมาณราง ระบายน้ำที่ เพิ่มขึ้น	ชุมชนไม่มีน้ำ ท่วมขัง	หมู่ ๘	กองช่าง
๑๒๕	ติดตั้งไฟฟ้าส่องสว่าง พลังงานแสงอาทิตย์ จากบ้านแม่ปอย - วัดป่าศิริธรรม	เพื่อให้มีไฟฟ้าส่อง สว่างใช้	๑ สาย	๕๐๐,๐๐๐	-	-	-	-	จำนวน ไฟฟ้าในชุมชน เพิ่มขึ้น	มีไฟฟ้าส่องสว่าง ใช้	หมู่ ๘	กองช่าง

รายละเอียดโครงการพัฒนา  
ที่นำมาจากแผนพัฒนาหมู่บ้านและแผนพัฒนาชุมชน  
(พ.ศ.๒๕๖๖ - ๒๕๗๐)

เทศบาลตำบลหนองบัว อำเภอบ้านฝาง จังหวัดขอนแก่น

ก. ยุทธศาสตร์จังหวัดที่ ๕ การเพิ่มศักยภาพของเมืองเพื่อเชื่อมโยงโอกาสจากกลุ่มประเทศอนุภาคลุ่มน้ำโขง

แบบ ผ. ๐๒/๑

ข. ยุทธศาสตร์การพัฒนาของ อปท.ในเขตจังหวัดที่ ๒ การพัฒนาเมืองและชุมชนให้น่าอยู่

๓. ยุทธศาสตร์การพัฒนาเมืองและชุมชนน่าอยู่

ที่	โครงการ	วัตถุประสงค์	เป้าหมาย (ผลผลิตของ โครงการ)	งบประมาณ					ตัวชี้วัด (KPI)	ผลที่คาดว่าจะ ได้รับ	ที่มาของ โครงการ	หน่วยงาน รับผิดชอบ หลัก
				๒๕๖๖ (บาท)	๒๕๖๗ (บาท)	๒๕๖๘ (บาท)	๒๕๖๙ (บาท)	๒๕๗๐ (บาท)				
๑๒๖	ซ่อมแซมถนน คสล. ซอยแม่บุญ	เพื่อใช้สัญจรไปมา	๑ สาย	๓๐๐,๐๐๐	-	-	-	-	จำนวนถนน ที่ซ่อมแซม	การสัญจร สะดวกยิ่งขึ้น	หมู่ ๘	กองช่าง
๑๒๗	ไฟฟ้าส่องสว่าง สาธารณะ	เพื่อให้มีไฟฟ้าส่อง สว่างใช้	๖ จุด	๓๐๐,๐๐๐	-	-	-	-	จำนวน ไฟฟ้าในชุมชน	มีไฟฟ้าส่องสว่าง ใช้	หมู่ ๘	กองช่าง
๑๒๘	ก่อสร้างรางระบายน้ำ คสล.รูปตัวยู ซอยมี ชัย	เพื่อระบายน้ำและ ลดปัญหาน้ำท่วมขัง	ยาว ๘๐ ม.	-	๒๕๖,๐๐๐	-	-	-	ปริมาณราง ระบายน้ำที่ เพิ่มขึ้น	ชุมชนไม่มีน้ำ ท่วมขัง	หมู่ ๘	กองช่าง
๑๒๙	ก่อสร้างสนามกีฬา แยกโนนตาล	เพื่อใช้ออกกำลังกาย	๑ แห่ง	-	๕๐๐,๐๐๐	-	-	-	จำนวน สนามกีฬาใน ชุมชน	มีสนามกีฬา	หมู่ ๘	กองช่าง
๑๓๐	ก่อสร้างถนน คสล. ทิศตะวันตกวัดป่าศิริ ธรรม-หนองน้ำ	เพื่อใช้สัญจรไปมา	๑ สาย	-	๔๐๐,๐๐๐	-	-	-	จำนวนถนนที่ เพิ่มขึ้น	การสัญจร สะดวกยิ่งขึ้น	หมู่ ๘	กองช่าง

รายละเอียดโครงการพัฒนา  
ที่นำมาจากแผนพัฒนาหมู่บ้านและแผนพัฒนาชุมชน  
(พ.ศ.๒๕๖๖ - ๒๕๗๐)

เทศบาลตำบลหนองบัว อำเภอบ้านฝาง จังหวัดขอนแก่น

- ก. ยุทธศาสตร์จังหวัดที่ ๕ การเพิ่มศักยภาพของเมืองเพื่อเชื่อมโยงโอกาสจากกลุ่มประเทศอนุภาคลุ่มน้ำโขง
- ข. ยุทธศาสตร์การพัฒนาของ อปท.ในเขตจังหวัดที่ ๒ การพัฒนาเมืองและชุมชนให้น่าอยู่
๓. ยุทธศาสตร์การพัฒนาเมืองและชุมชนน่าอยู่

แบบ ผ. ๐๒/๑

ที่	โครงการ	วัตถุประสงค์	เป้าหมาย (ผลผลิตของ โครงการ)	งบประมาณ					ตัวชี้วัด (KPI)	ผลที่คาดว่าจะ ได้รับ	ที่มาของ โครงการ	หน่วยงาน รับผิดชอบ หลัก
				๒๕๖๖ (บาท)	๒๕๖๗ (บาท)	๒๕๖๘ (บาท)	๒๕๖๙ (บาท)	๒๕๗๐ (บาท)				
๑๓๑	ก่อสร้างรางระบายน้ำ คสล.รูปตัวยู ซอย เย็นจิตร	เพื่อระบายน้ำและ ลดปัญหาน้ำท่วมขัง	๑ สาย	-	๓๐๐,๐๐๐	-	-	-	ปริมาณราง ระบายน้ำที่ เพิ่มขึ้น	ชุมชนไม่มีน้ำ ท่วมขัง	หมู่ ๘	กองช่าง
๑๓๒	ก่อสร้างรางระบายน้ำ คสล.รูปตัวยู ซอย เสาโทรศัพท์-บ้านพ่อ สมเดช	เพื่อระบายน้ำและ ลดปัญหาน้ำท่วมขัง	ยาว ๑๓๐ ม.	-	-	๔๑๖,๐๐๐	-	-	ปริมาณราง ระบายน้ำที่ เพิ่มขึ้น	ชุมชนไม่มีน้ำ ท่วมขัง	หมู่ ๘	กองช่าง
๑๓๓	ก่อสร้างถนน คสล. สายฝ้ายวังจันทน์-ป่า ชุมชน	เพื่อใช้สัญจรไปมา	ยาว ๒๐๐ ม.	-	-	๕๖๐,๐๐๐	-	-	จำนวนถนนที่ เพิ่มขึ้น	การสัญจร สะดวกยิ่งขึ้น	หมู่ ๘	กองช่าง
๑๓๔	ก่อสร้างถนน คสล. สายคันคูหนองวัด ป่า-นาพอบุญเลิศ ตลอดโธสงค์	เพื่อใช้สัญจรไปมา	ยาว ๓๐๐ ม.	-	-	๘๔๐,๐๐๐	-	-	จำนวนถนนที่ เพิ่มขึ้น	การสัญจร สะดวกยิ่งขึ้น	หมู่ ๘	กองช่าง

รายละเอียดโครงการพัฒนา  
ที่นำมาจากแผนพัฒนาหมู่บ้านและแผนพัฒนาชุมชน  
(พ.ศ.๒๕๖๖ - ๒๕๗๐)

เทศบาลตำบลหนองบัว อำเภอบ้านฝาง จังหวัดขอนแก่น

ก. ยุทธศาสตร์จังหวัดที่ ๕ การเพิ่มศักยภาพของเมืองเพื่อเชื่อมโยงโอกาสจากกลุ่มประเทศอนุภาคลุ่มน้ำโขง

แบบ ผ. ๐๒/๑

ข. ยุทธศาสตร์การพัฒนาของ อปท.ในเขตจังหวัดที่ ๒ การพัฒนาเมืองและชุมชนให้น่าอยู่

๓. ยุทธศาสตร์การพัฒนาเมืองและชุมชนน่าอยู่

ที่	โครงการ	วัตถุประสงค์	เป้าหมาย (ผลผลิตของ โครงการ)	งบประมาณ					ตัวชี้วัด (KPI)	ผลที่คาดว่าจะ ได้รับ	ที่มาของ โครงการ	หน่วยงาน รับผิดชอบ หลัก
				๒๕๖๖ (บาท)	๒๕๖๗ (บาท)	๒๕๖๘ (บาท)	๒๕๖๙ (บาท)	๒๕๗๐ (บาท)				
๑๓๕	ขยายเขตน้ำประปา ถนนมะลิวัลย์-ฝายวัง จาน	เพื่อให้มีน้ำใช้เพียงพอ	๑ สาย	-	-	-	๕๐๐,๐๐๐	-	จำนวนผู้มีน้ำ ใช้	มีน้ำใช้อย่าง เพียงพอ	หมู่บ้าน ๘	กองช่าง
๑๓๖	ชุดลอร่องระบายน้ำ จากหนองวังจาน- หนองหอยคันตอนบน	เพื่อระบายน้ำได้ สะดวก	๑ สาย	-	-	-	๕๐๐,๐๐๐	-	ร่องน้ำที่ สะอาด	ระบายน้ำได้ดี	หมู่บ้าน ๘	กองช่าง
๑๓๗	ชุดลอกฝายหอยคัน ตอนบน	เพื่อเก็บน้ำไว้ใช้ ประโยชน์	เนื้อที่ ๒ ไร่	-	-	-	-	๕๐๐,๐๐๐	แหล่งน้ำที่ขุด	มีน้ำใช้อย่าง เพียงพอ	หมู่บ้าน ๘	กองช่าง



รายละเอียดโครงการพัฒนา  
ที่นำมาจากแผนพัฒนาหมู่บ้านและแผนพัฒนาชุมชน  
(พ.ศ.๒๕๖๖ - ๒๕๗๐)

เทศบาลตำบลหนองบัว อำเภอบ้านฝาง จังหวัดขอนแก่น

ก. ยุทธศาสตร์จังหวัดที่ ๕ การเพิ่มศักยภาพของเมืองเพื่อเชื่อมโยงโอกาสจากกลุ่มประเทศอนุภาคลุ่มน้ำโขง

แบบ ผ. ๐๒/๑

ข. ยุทธศาสตร์การพัฒนาของ อปท.ในเขตจังหวัดที่ ๒ การพัฒนาเมืองและชุมชนให้น่าอยู่

๓. ยุทธศาสตร์การพัฒนาเมืองและชุมชนน่าอยู่

ที่	โครงการ	วัตถุประสงค์	เป้าหมาย (ผลผลิตของ โครงการ)	งบประมาณ					ตัวชี้วัด (KPI)	ผลที่คาดว่าจะ ได้รับ	ที่มาของ โครงการ	หน่วยงาน รับผิดชอบ หลัก	
				๒๕๖๖ (บาท)	๒๕๖๗ (บาท)	๒๕๖๘ (บาท)	๒๕๖๙ (บาท)	๒๕๗๐ (บาท)					
๑๓๘	ก่อสร้างถนน คสล. สายวัดป่าแสบ	เพื่อใช้สัญจรไปมา	กว้าง ๕ ม. ยาว ๕๐๐ ม.	๑,๗๕๐,๐๐๐	-	-	-	-	-	จำนวนถนนที่ เพิ่มขึ้น	การสัญจร สะดวกยิ่งขึ้น	หมู่ ๙	กองช่าง
๑๓๙	ก่อสร้างถนน คสล. สายหนองม่วง	เพื่อใช้สัญจรไปมา	กว้าง ๔ ม. ยาว ๑๐๐ ม.	๒๘๐,๐๐๐	-	-	-	-	-	จำนวนถนนที่ เพิ่มขึ้น	การสัญจร สะดวกยิ่งขึ้น	หมู่ ๙	กองช่าง
๑๔๐	ก่อสร้างถนน คสล. สายข้างโรงเรียน บ้านบะยาว	เพื่อใช้สัญจรไปมา	กว้าง ๔ ม. ยาว ๑๕๐ ม.	๔๒๐,๐๐๐	-	-	-	-	-	จำนวนถนนที่ เพิ่มขึ้น	การสัญจร สะดวกยิ่งขึ้น	หมู่ ๙	กองช่าง
๑๔๑	ก่อสร้างรางระบายน้ำ คสล.รูปตัวยู สาย หลักบ้าน ทั้งสองข้าง	เพื่อระบายน้ำและ ลดปัญหาน้ำท่วมขัง	ยาวข้างละ ๗๕ ม.	๔๘๐,๐๐๐	-	-	-	-	-	ปริมาณราง ระบายน้ำที่ เพิ่มขึ้น	ชุมชนไม่มีน้ำ ท่วมขัง	หมู่ ๙	กองช่าง

รายละเอียดโครงการพัฒนา  
ที่นำมาจากแผนพัฒนาหมู่บ้านและแผนพัฒนาชุมชน  
(พ.ศ.๒๕๖๖ - ๒๕๗๐)

เทศบาลตำบลหนองบัว อำเภอบ้านฝาง จังหวัดขอนแก่น

ก. ยุทธศาสตร์จังหวัดที่ ๕ การเพิ่มศักยภาพของเมืองเพื่อเชื่อมโยงโอกาสจากกลุ่มประเทศอนุภาคลุ่มน้ำโขง

แบบ ผ. ๐๒/๑

ข. ยุทธศาสตร์การพัฒนาของ อปท.ในเขตจังหวัดที่ ๒ การพัฒนาเมืองและชุมชนให้น่าอยู่

๓. ยุทธศาสตร์การพัฒนาเมืองและชุมชนน่าอยู่

ที่	โครงการ	วัตถุประสงค์	เป้าหมาย (ผลผลิตของ โครงการ)	งบประมาณ					ตัวชี้วัด (KPI)	ผลที่คาดว่าจะ ได้รับ	ที่มาของ โครงการ	หน่วยงาน รับผิดชอบ หลัก
				๒๕๖๖ (บาท)	๒๕๖๗ (บาท)	๒๕๖๘ (บาท)	๒๕๖๙ (บาท)	๒๕๗๐ (บาท)				
๑๔๒	ก่อสร้างถนน คสล. สายผู้พันอนุสรณ์	เพื่อใช้สัญจรไปมา	กว้าง ๖ ม. ยาว ๑,๐๐๐ ม.	-	๔,๒๐๐,๐๐๐	-	-	-	จำนวนถนนที่ เพิ่มขึ้น	การสัญจร สะดวกยิ่งขึ้น	หมู่ ๙	กองช่าง
๑๔๓	ก่อสร้างถนนคั่นดิน สายหนองม่วง	เพื่อใช้สัญจรไปมา	กว้าง ๖ ม. ยาว ๕๐๐ม.	-	๖๐๐,๐๐๐	-	-	-	จำนวนถนนที่ เพิ่มขึ้น	การสัญจร สะดวกยิ่งขึ้น	หมู่ ๙	กองช่าง
๑๔๔	ก่อสร้างวางระบายน้ำ คสล.รูปตัวยู สาย หน้าบ้านพ่อบุญสวน จันทรา	เพื่อระบายน้ำและ ลดปัญหาน้ำท่วมขัง	๒ ช่อง ยาว ข้างละ ๗๓ ม.	-	-	๔๖๗,๒๐๐	-	-	ปริมาณราง ระบายน้ำที่ เพิ่มขึ้น	ชุมชนไม่มีน้ำ ท่วมขัง	หมู่ ๙	กองช่าง
๑๔๕	ก่อสร้างวางระบายน้ำ คสล.รูปตัวยู สาย หลักบ้าน	เพื่อระบายน้ำและ ลดปัญหาน้ำท่วมขัง	๒ ช่อง ยาว ข้างละ ๗๕ ม.	-	-	๔๘๐,๐๐๐	-	-	ปริมาณราง ระบายน้ำที่ เพิ่มขึ้น	ชุมชนไม่มีน้ำ ท่วมขัง	หมู่ ๙	กองช่าง

รายละเอียดโครงการพัฒนา  
ที่นำมาจากแผนพัฒนาหมู่บ้านและแผนพัฒนาชุมชน  
(พ.ศ.๒๕๖๖ - ๒๕๗๐)

เทศบาลตำบลหนองบัว อำเภอบ้านฝาง จังหวัดขอนแก่น

ก. ยุทธศาสตร์จังหวัดที่ ๕ การเพิ่มศักยภาพของเมืองเพื่อเชื่อมโยงโอกาสจากกลุ่มประเทศอนุภาคลุ่มน้ำโขง

แบบ ผ. ๐๒/๑

ข. ยุทธศาสตร์การพัฒนาของ อปท.ในเขตจังหวัดที่ ๒ การพัฒนาเมืองและชุมชนให้น่าอยู่

๓. ยุทธศาสตร์การพัฒนาเมืองและชุมชนน่าอยู่

ที่	โครงการ	วัตถุประสงค์	เป้าหมาย (ผลผลิตของ โครงการ)	งบประมาณ					ตัวชี้วัด (KPI)	ผลที่คาดว่าจะได้รับ	ที่มาของ โครงการ	หน่วยงาน รับผิดชอบ หลัก
				๒๕๖๖ (บาท)	๒๕๖๗ (บาท)	๒๕๖๘ (บาท)	๒๕๖๙ (บาท)	๒๕๗๐ (บาท)				
๑๔๖	ก่อสร้างถนน คสล. สายข้างโรงเรียน	เพื่อใช้สัญจรไปมา	กว้าง ๔ ม. ยาว ๑๕๐ ม.	-	-	-	๔๒๐,๐๐๐	-	จำนวนถนนที่เพิ่มขึ้น	การสัญจรสะดวกยิ่งขึ้น	หมู่ ๙	กองช่าง
๑๔๗	ก่อสร้างถนน คสล. สายหนองม่วง	เพื่อใช้สัญจรไปมา	กว้าง ๔ ม. ยาว ๑๐๐ ม.	-	-	-	-	๒๘๐,๐๐๐	จำนวนถนนที่เพิ่มขึ้น	การสัญจรสะดวกยิ่งขึ้น	หมู่ ๙	กองช่าง
๑๔๘	ก่อสร้างถนนคั่นดิน สายเข้าวังม่วง	เพื่อใช้สัญจรไปมา	กว้าง ๔ ม. ยาว ๕๐๐ ม.	-	-	-	-	๖๐๐,๐๐๐	จำนวนถนนที่เพิ่มขึ้น	การสัญจรสะดวกยิ่งขึ้น	หมู่ ๙	กองช่าง
๑๔๙	ก่อสร้างถนนคั่นดิน สายนาแม่สุรภิ	เพื่อใช้สัญจรไปมา	กว้าง ๔ ม. ยาว ๗๐๐ ม.	-	-	-	-	๘๔๐,๐๐๐	จำนวนถนนที่เพิ่มขึ้น	การสัญจรสะดวกยิ่งขึ้น	หมู่ ๙	กองช่าง

รายละเอียดโครงการพัฒนา  
ที่นำมาจากแผนพัฒนาหมู่บ้านและแผนพัฒนาชุมชน  
(พ.ศ.๒๕๖๖ - ๒๕๗๐)

เทศบาลตำบลหนองบัว อำเภอบ้านฝาง จังหวัดขอนแก่น

- ก. ยุทธศาสตร์จังหวัดที่ ๕ การเพิ่มศักยภาพของเมืองเพื่อเชื่อมโยงโอกาสจากกลุ่มประเทศอนุภาคลุ่มน้ำโขง
- ข. ยุทธศาสตร์การพัฒนาของ อปท.ในเขตจังหวัดที่ ๒ การพัฒนาเมืองและชุมชนให้น่าอยู่
๓. ยุทธศาสตร์การพัฒนาเมืองและชุมชนน่าอยู่

แบบ ผ. ๐๒/๑

ที่	โครงการ	วัตถุประสงค์	เป้าหมาย (ผลผลิตของ โครงการ)	งบประมาณ					ตัวชี้วัด (KPI)	ผลที่คาดว่าจะ ได้รับ	ที่มาของ โครงการ	หน่วยงาน รับผิดชอบ หลัก	
				๒๕๖๖ (บาท)	๒๕๖๗ (บาท)	๒๕๖๘ (บาท)	๒๕๖๙ (บาท)	๒๕๗๐ (บาท)					
๑๕๐	ก่อสร้างถนน คสล. สายแม่वाल ลามูน เทียน	เพื่อใช้สัญจรไปมา	๑ สาย	๓๕๐,๐๐๐	-	-	-	-	-	จำนวนถนนที่ เพิ่มขึ้น	การสัญจร สะดวกยิ่งขึ้น	หมู่บ้าน ๑๐	กองช่าง
๑๕๑	ก่อสร้างถนน คสล. สายวิชัย ชาวอยู่ ช่วงที่ ๒	เพื่อใช้สัญจรไปมา	๑ สาย	๓๕๐,๐๐๐	-	-	-	-	-	จำนวนถนนที่ เพิ่มขึ้น	การสัญจร สะดวกยิ่งขึ้น	หมู่บ้าน ๑๐	กองช่าง
๑๕๒	ก่อสร้างรางระบายน้ำ คสล.รูปตัวยู สาย หน้าบ้านแม่สังวาลย์ พิทพท์-บ้านพ่อมงคล ดอนอ่อนสา	เพื่อระบายน้ำและ ลดปัญหาน้ำท่วมขัง	๑ สาย	๓๕๐,๐๐๐	-	-	-	-	-	ปริมาณราง ระบายน้ำที่ เพิ่มขึ้น	ชุมชนไม่มีน้ำ ท่วมขัง	หมู่บ้าน ๑๐	กองช่าง

รายละเอียดโครงการพัฒนา  
ที่นำมาจากแผนพัฒนาหมู่บ้านและแผนพัฒนาชุมชน  
(พ.ศ.๒๕๖๖ - ๒๕๗๐)

เทศบาลตำบลหนองบัว อำเภอบ้านฝาง จังหวัดขอนแก่น

ก. ยุทธศาสตร์จังหวัดที่ ๕ การเพิ่มศักยภาพของเมืองเพื่อเชื่อมโยงโอกาสจากกลุ่มประเทศอนุภาคลุ่มน้ำโขง

แบบ ผ. ๐๒/๑

ข. ยุทธศาสตร์การพัฒนาของ อปท.ในเขตจังหวัดที่ ๒ การพัฒนาเมืองและชุมชนให้น่าอยู่

๓. ยุทธศาสตร์การพัฒนาเมืองและชุมชนน่าอยู่

ที่	โครงการ	วัตถุประสงค์	เป้าหมาย (ผลผลิตของ โครงการ)	งบประมาณ					ตัวชี้วัด (KPI)	ผลที่คาดว่าจะ ได้รับ	ที่มาของ โครงการ	หน่วยงาน รับผิดชอบ หลัก
				๒๕๖๖ (บาท)	๒๕๖๗ (บาท)	๒๕๖๘ (บาท)	๒๕๖๙ (บาท)	๒๕๗๐ (บาท)				
๑๕๓	ก่อสร้างรางระบายน้ำ คสล.รูปตัวยู สาย สนามกีฬา-หน้าบ้าน แม่สงวาลย์ พิมพ์ที่ ช่วงที่ ๒	เพื่อระบายน้ำและ ลดปัญหาน้ำท่วมขัง	๑ สาย	๓๕๐,๐๐๐	-	-	-	-	- ปริมาณราง ระบายน้ำที่ เพิ่มขึ้น	ชุมชนไม่มีน้ำ ท่วมขัง	หมู่ ๑๐	กองช่าง
๑๕๔	ก่อสร้างรางระบายน้ำ คสล.รูปตัวยู สาย บ้านนางอรัญญา ไส สว่าง-โรงกรองน้ำ ช่วงที่ ๒	เพื่อระบายน้ำและ ลดปัญหาน้ำท่วมขัง	๑ สาย	๓๕๐,๐๐๐	-	-	-	-	- ปริมาณราง ระบายน้ำที่ เพิ่มขึ้น	ชุมชนไม่มีน้ำ ท่วมขัง	หมู่ ๑๐	กองช่าง
๑๕๕	ก่อสร้างถนน คสล. สายหมู่ ๑๐ วัดป่า ชุมพล ฯ แยกเข้า บ้านทนาย	เพื่อใช้สัญจรไปมา	๑ สาย	๓๕๐,๐๐๐	-	-	-	-	- จำนวนถนนที่ เพิ่มขึ้น	การสัญจร สะดวกยิ่งขึ้น	หมู่ ๑๐	กองช่าง

รายละเอียดโครงการพัฒนา  
ที่นำมาจากแผนพัฒนาหมู่บ้านและแผนพัฒนาชุมชน  
(พ.ศ.๒๕๖๖ - ๒๕๗๐)

เทศบาลตำบลหนองบัว อำเภอบ้านฝาง จังหวัดขอนแก่น

ก. ยุทธศาสตร์จังหวัดที่ ๕ การเพิ่มศักยภาพของเมืองเพื่อเชื่อมโยงโอกาสจากกลุ่มประเทศอนุภาคลุ่มน้ำโขง

แบบ ผ. ๐๒/๑

ข. ยุทธศาสตร์การพัฒนาของ อปท.ในเขตจังหวัดที่ ๒ การพัฒนาเมืองและชุมชนให้น่าอยู่

๓. ยุทธศาสตร์การพัฒนาเมืองและชุมชนน่าอยู่

ที่	โครงการ	วัตถุประสงค์	เป้าหมาย (ผลผลิตของ โครงการ)	งบประมาณ					ตัวชี้วัด (KPI)	ผลที่คาดว่าจะได้รับ	ที่มาของ โครงการ	หน่วยงาน รับผิดชอบ หลัก	
				๒๕๖๖ (บาท)	๒๕๖๗ (บาท)	๒๕๖๘ (บาท)	๒๕๖๙ (บาท)	๒๕๗๐ (บาท)					
๑๕๖	ก่อสร้างถนน คสล. สายหมู่ ๑๐ วัดป่า ชุมพล ฯ	เพื่อใช้สัญจรไปมา	๑ สาย	๓๕๐,๐๐๐	-	-	-	-	-	จำนวนถนนที่ เพิ่มขึ้น	การสัญจร สะดวกยิ่งขึ้น	หมู่ ๑๐	กองช่าง
๑๕๗	ก่อสร้างถนน คสล. สายใหม่ที่จัดสรร นา แม่พอง ป่าหวายนั้ง	เพื่อใช้สัญจรไปมา	๑ สาย	๓๕๐,๐๐๐	-	-	-	-	-	จำนวนถนนที่ เพิ่มขึ้น	การสัญจร สะดวกยิ่งขึ้น	หมู่ ๑๐	กองช่าง
๑๕๘	ก่อสร้างวางระบายน้ำ คสล.รูปตัวยู สาย บ้านแม่วีริย์ ภูมิภาค- โรงกรองน้ำ	เพื่อระบายน้ำและ ลดปัญหาน้ำท่วมขัง	๑ สาย	-	๓๕๐,๐๐๐	-	-	-	-	ปริมาณราง ระบายน้ำที่ เพิ่มขึ้น	ชุมชนไม่มีน้ำ ท่วมขัง	หมู่ ๑๐	กองช่าง
๑๕๙	ก่อสร้างวางระบายน้ำ คสล.รูปตัวยู ซอยแม่ โจม	เพื่อระบายน้ำและ ลดปัญหาน้ำท่วมขัง	๑ สาย	-	๓๕๐,๐๐๐	-	-	-	-	ปริมาณราง ระบายน้ำที่ เพิ่มขึ้น	ชุมชนไม่มีน้ำ ท่วมขัง	หมู่ ๑๐	กองช่าง

รายละเอียดโครงการพัฒนา  
ที่นำมาจากแผนพัฒนาหมู่บ้านและแผนพัฒนาชุมชน  
(พ.ศ.๒๕๖๖ - ๒๕๗๐)

เทศบาลตำบลหนองบัว อำเภอบ้านฝาง จังหวัดขอนแก่น

- ก. ยุทธศาสตร์จังหวัดที่ ๕ การเพิ่มศักยภาพของเมืองเพื่อเชื่อมโยงโอกาสจากกลุ่มประเทศอนุภาคลุ่มน้ำโขง
- ข. ยุทธศาสตร์การพัฒนาของ อปท.ในเขตจังหวัดที่ ๒ การพัฒนาเมืองและชุมชนให้น่าอยู่
๓. ยุทธศาสตร์การพัฒนาเมืองและชุมชนน่าอยู่

แบบ ผ. ๐๒/๑

ที่	โครงการ	วัตถุประสงค์	เป้าหมาย (ผลผลิตของ โครงการ)	งบประมาณ					ตัวชี้วัด (KPI)	ผลที่คาดว่าจะ ได้รับ	ที่มาของ โครงการ	หน่วยงาน รับผิดชอบ หลัก
				๒๕๖๖ (บาท)	๒๕๖๗ (บาท)	๒๕๖๘ (บาท)	๒๕๖๙ (บาท)	๒๕๗๐ (บาท)				
๑๖๐	ก่อสร้างรางระบายน้ำ คสล.รูปตัวยู ซอย บ้านพอสสมยศ อุ่น มุกดา	เพื่อระบายน้ำและ ลดปัญหาน้ำท่วมขัง	๑ สาย	-	๓๕๐,๐๐๐	-	-	-	- ปริมาณราง ระบายน้ำที่ เพิ่มขึ้น	ชุมชนไม่มีน้ำ ท่วมขัง	หมู่ ๑๐	กองช่าง
๑๖๑	ก่อสร้างถนน ลูกรัง สายหมู่ ๑๐ วัดป่าศิริ ธรรม ช้างท้าวเนา ปาร์ค(สายใหม่)	เพื่อใช้สัญจรไปมา	๑ สาย	-	๓๕๐,๐๐๐	-	-	-	- จำนวนถนนที่ เพิ่มขึ้น	การสัญจร สะดวกยิ่งขึ้น	หมู่ ๑๐	กองช่าง
๑๖๒	ก่อสร้างถนน ลูกรัง สายหมู่ ๑๐ - ห้วย ผีหลอก	เพื่อใช้สัญจรไปมา	๑ สาย	-	๓๕๐,๐๐๐	-	-	-	- จำนวนถนนที่ เพิ่มขึ้น	การสัญจร สะดวกยิ่งขึ้น	หมู่ ๑๐	กองช่าง
๑๖๓	ก่อสร้างถนน คสล. สายอาดำ	เพื่อใช้สัญจรไปมา	๑ สาย	-	-	๓๕๐,๐๐๐	-	-	- จำนวนถนนที่ เพิ่มขึ้น	การสัญจร สะดวกยิ่งขึ้น	หมู่ ๑๐	กองช่าง

รายละเอียดโครงการพัฒนา  
ที่นำมาจากแผนพัฒนาหมู่บ้านและแผนพัฒนาชุมชน  
(พ.ศ.๒๕๖๖ - ๒๕๗๐)

เทศบาลตำบลหนองบัว อำเภอบ้านฝาง จังหวัดขอนแก่น

ก. ยุทธศาสตร์จังหวัดที่ ๕ การเพิ่มศักยภาพของเมืองเพื่อเชื่อมโยงโอกาสจากกลุ่มประเทศอนุภาคลุ่มน้ำโขง

แบบ ผ. ๐๒/๑

ข. ยุทธศาสตร์การพัฒนาของ อปท.ในเขตจังหวัดที่ ๒ การพัฒนาเมืองและชุมชนให้น่าอยู่

๓. ยุทธศาสตร์การพัฒนาเมืองและชุมชนน่าอยู่

ที่	โครงการ	วัตถุประสงค์	เป้าหมาย (ผลผลิตของ โครงการ)	งบประมาณ					ตัวชี้วัด (KPI)	ผลที่คาดว่าจะ ได้รับ	ที่มาของ โครงการ	หน่วยงาน รับผิดชอบ หลัก
				๒๕๖๖ (บาท)	๒๕๖๗ (บาท)	๒๕๖๘ (บาท)	๒๕๖๙ (บาท)	๒๕๗๐ (บาท)				
๑๖๔	ขยายถนน สายนา ยายปี แสนคำ	เพื่อใช้สัญจรไปมา	๑ สาย	-	-	๓๕๐,๐๐๐	-	-	จำนวนถนน ที่ขยาย	การสัญจร สะดวกยิ่งขึ้น	หมู่บ้าน ๑๐	กองช่าง
๑๖๕	ขยายถนน สายแม่ นารี ประจวบมอญ	เพื่อใช้สัญจรไปมา	๑ สาย	-	-	๓๕๐,๐๐๐	-	-	จำนวนถนน ที่ขยาย	การสัญจร สะดวกยิ่งขึ้น	หมู่บ้าน ๑๐	กองช่าง
๑๖๖	ก่อสร้างถนน คสล. สายหนองวัดป่า-สาม แยกนาแม่บุญจันทร์	เพื่อใช้สัญจรไปมา	๑ สาย	-	-	๓๕๐,๐๐๐	-	-	จำนวนถนนที่ เพิ่มขึ้น	การสัญจร สะดวกยิ่งขึ้น	หมู่บ้าน ๑๐	กองช่าง
๑๖๗	ไฟฟ้าสาธารณะ สาย ถนน คสล.เฉลิมพระ เกียรติ	เพื่อมีไฟฟ้าสาธารณะ	๑ สาย	-	-	-	๓๕๐,๐๐๐	-	จำนวนไฟฟ้า ในชุมชน	มีไฟฟ้าใช้	หมู่บ้าน ๑๐	กองช่าง
๑๖๘	ไฟฟ้าสาธารณะ สาย บ้านแม่โจอม	เพื่อมีไฟฟ้าสาธารณะ	๑ สาย	-	-	-	๓๕๐,๐๐๐	-	จำนวนไฟฟ้า ในชุมชน	มีไฟฟ้าใช้	หมู่บ้าน ๑๐	กองช่าง



รายละเอียดโครงการพัฒนา  
ที่นำมาจากแผนพัฒนาหมู่บ้านและแผนพัฒนาชุมชน  
(พ.ศ.๒๕๖๖ - ๒๕๗๐)

เทศบาลตำบลหนองบัว อำเภอบ้านฝาง จังหวัดขอนแก่น

ก. ยุทธศาสตร์จังหวัดที่ ๕ การเพิ่มศักยภาพของเมืองเพื่อเชื่อมโยงโอกาสจากกลุ่มประเทศอนุภาคลุ่มน้ำโขง

แบบ ผ. ๐๒/๑

ข. ยุทธศาสตร์การพัฒนาของ อปท.ในเขตจังหวัดที่ ๒ การพัฒนาเมืองและชุมชนให้น่าอยู่

๓. ยุทธศาสตร์การพัฒนาเมืองและชุมชนน่าอยู่

ที่	โครงการ	วัตถุประสงค์	เป้าหมาย (ผลผลิตของ โครงการ)	งบประมาณ					ตัวชี้วัด (KPI)	ผลที่คาดว่าจะ ได้รับ	ที่มาของ โครงการ	หน่วยงาน รับผิดชอบ หลัก
				๒๕๖๖ (บาท)	๒๕๖๗ (บาท)	๒๕๖๘ (บาท)	๒๕๖๙ (บาท)	๒๕๗๐ (บาท)				
๑๖๙	ไฟฟ้าสาธารณะ สายไปอาคารีสปอร์ต	เพื่อมีไฟฟ้าสาธารณะ	๑ สาย	-	-	-	๓๕๐,๐๐๐	-	จำนวนไฟฟ้า ในชุมชน	มีไฟฟ้าใช้	หมู่บ้าน ๑๐	กองช่าง
๑๗๐	ก่อสร้างรางระบายน้ำ คสล.รูปตัวยู สายบ้านพ่อสวัสดิ์ สำราญบำรุง	เพื่อระบายน้ำและลดปัญหาน้ำท่วมขัง	๑ สาย	-	-	-	-	๓๕๐,๐๐๐	ปริมาณราง ระบายน้ำที่ เพิ่มขึ้น	ชุมชนไม่มีน้ำ ท่วมขัง	หมู่บ้าน ๑๐	กองช่าง
๑๗๑	ก่อสร้างรางระบายน้ำ คสล.รูปตัวยู สายบ้านพ่อควรรคิด คุณสิงห์	เพื่อระบายน้ำและลดปัญหาน้ำท่วมขัง	๑ สาย	-	-	-	-	๓๕๐,๐๐๐	ปริมาณราง ระบายน้ำที่ เพิ่มขึ้น	ชุมชนไม่มีน้ำ ท่วมขัง	หมู่บ้าน ๑๐	กองช่าง
๑๗๒	ขยายเขตไฟฟ้า สาธารณะ สายบ้านพ่อสมยศ อุ่นมุกดา	เพื่อมีไฟฟ้าสาธารณะ	๑ สาย	-	-	-	-	๓๕๐,๐๐๐	จำนวนไฟฟ้า ในชุมชน	มีไฟฟ้าใช้	หมู่บ้าน ๑๐	กองช่าง
๑๗๓	ขยายเขตไฟฟ้า สาธารณะ สาย คสล.-ฟาร์มไก่อันเทิง	เพื่อมีไฟฟ้าสาธารณะ	๑ สาย	-	-	-	-	๓๕๐,๐๐๐	จำนวนไฟฟ้า ในชุมชน	มีไฟฟ้าใช้	หมู่บ้าน ๑๐	กองช่าง

รายละเอียดโครงการพัฒนา  
ที่นำมาจากแผนพัฒนาหมู่บ้านและแผนพัฒนาชุมชน  
(พ.ศ.๒๕๖๖ - ๒๕๗๐)

เทศบาลตำบลหนองบัว อำเภอบ้านฝาง จังหวัดขอนแก่น

- ก. ยุทธศาสตร์จังหวัดที่ ๕ การเพิ่มศักยภาพของเมืองเพื่อเชื่อมโยงโอกาสจากกลุ่มประเทศอนุภาคลุ่มน้ำโขง
- ข. ยุทธศาสตร์การพัฒนาของ อปท. ในเขตจังหวัดที่ ๒ การพัฒนาเมืองและชุมชนให้น่าอยู่
๓. ยุทธศาสตร์การพัฒนาเมืองและชุมชนน่าอยู่

แบบ ผ. ๐๒/๑

ที่	โครงการ	วัตถุประสงค์	เป้าหมาย (ผลผลิตของ โครงการ)	งบประมาณ					ตัวชี้วัด (KPI)	ผลที่คาดว่าจะ ได้รับ	ที่มาของ โครงการ	หน่วยงาน รับผิดชอบ หลัก
				๒๕๖๖ (บาท)	๒๕๖๗ (บาท)	๒๕๖๘ (บาท)	๒๕๖๙ (บาท)	๒๕๗๐ (บาท)				
๑๗๔	ขยายเขตไฟฟ้า สาธารณะ สาย ทาง แยกฟาร์มโก-อีสาน เขียว	เพื่อมีไฟฟ้าสาธารณะ	๑ สาย	-	-	-	-	๓๕๐,๐๐๐	จำนวนไฟฟ้า ในชุมชน	มีไฟฟ้าใช้	หมู่ ๑๐	กองช่าง
๑๗๕	ไฟฟ้าสาธารณะ สนามกีฬา	เพื่อมีไฟฟ้าสาธารณะ	๑ แห่ง	-	-	-	-	๓๕๐,๐๐๐	จำนวนไฟฟ้า ในชุมชน	มีไฟฟ้าใช้	หมู่ ๑๐	กองช่าง
๑๗๖	ขยายเขตไฟฟ้า สาธารณะ สาย บ้าน พ้อวิชัย ๓๐ อยู่	เพื่อมีไฟฟ้าสาธารณะ	๑ สาย	-	-	-	-	๓๕๐,๐๐๐	จำนวนไฟฟ้า ในชุมชน	มีไฟฟ้าใช้	หมู่ ๑๐	กองช่าง

รายละเอียดโครงการพัฒนา  
ที่นำมาจากแผนพัฒนาหมู่บ้านและแผนพัฒนาชุมชน  
(พ.ศ.๒๕๖๖ - ๒๕๗๐)

เทศบาลตำบลหนองบัว อำเภอบ้านฝาง จังหวัดขอนแก่น

- ก. ยุทธศาสตร์จังหวัดที่ ๕ การเพิ่มศักยภาพของเมืองเพื่อเชื่อมโยงโอกาสจากกลุ่มประเทศอนุภาคลุ่มน้ำโขง
- ข. ยุทธศาสตร์การพัฒนาของ อปท.ในเขตจังหวัดที่ ๒ การพัฒนาเมืองและชุมชนให้น่าอยู่
- ค. ยุทธศาสตร์การพัฒนาเมืองและชุมชนน่าอยู่

แบบ ผ. ๐๒/๑

ที่	โครงการ	วัตถุประสงค์	เป้าหมาย (ผลผลิตของ โครงการ)	งบประมาณ					ตัวชี้วัด (KPI)	ผลที่คาดว่าจะ ได้รับ	ที่มาของ โครงการ	หน่วยงาน รับผิดชอบ หลัก
				๒๕๖๖ (บาท)	๒๕๖๗ (บาท)	๒๕๖๘ (บาท)	๒๕๖๙ (บาท)	๒๕๗๐ (บาท)				
๑๗๗	ลานตากผลผลิต การเกษตรสาธารณะ พร้อมถนน คสล.	เพื่อใช้ประโยชน์ สาธารณะ	๑ แห่ง บริเวณฝาย หนองหว่า	๔๐๐,๐๐๐	-	-	-	-	จำนวนผู้ใช้ ประโยชน์	ประชาชนได้ใช้ ประโยชน์	หมู่ ๑๑	กองช่าง
๑๗๘	ไฟฟ้าส่องสว่าง สาธารณะ	เพื่อมีไฟฟ้าสาธารณะ	๗ จุด	๓๐๐,๐๐๐	-	-	-	-	จำนวนไฟฟ้า ในชุมชน	มีไฟฟ้าใช้	หมู่ ๑๑	กองช่าง
๑๗๙	ก่อสร้างรางระบายน้ำ คสล.รูปตัวยู สาย บ้านพ่อสมพงษ์-บ้าน นางสังวาลย์	เพื่อระบายน้ำและ ลดปัญหาน้ำท่วมขัง	๑ สาย	๓๕๐,๐๐๐	๓๕๐,๐๐๐	-	-	-	ปริมาณราง ระบายน้ำที่ เพิ่มขึ้น	ชุมชนไม่มีน้ำ ท่วมขัง	หมู่ ๑๑	กองช่าง
๑๘๐	ก่อสร้างรางระบายน้ำ คสล.รูปตัวยู สาย บ้านนางพนมวรรณ- บ้านนางแสงเดือน	เพื่อระบายน้ำและ ลดปัญหาน้ำท่วมขัง	๑ สาย	๓๕๐,๐๐๐	๓๕๐,๐๐๐	-	-	-	ปริมาณราง ระบายน้ำที่ เพิ่มขึ้น	ชุมชนไม่มีน้ำ ท่วมขัง	หมู่ ๑๑	กองช่าง

รายละเอียดโครงการพัฒนา  
ที่นำมาจากแผนพัฒนาหมู่บ้านและแผนพัฒนาชุมชน  
(พ.ศ.๒๕๖๖ - ๒๕๗๐)

เทศบาลตำบลหนองบัว อำเภอบ้านฝาง จังหวัดขอนแก่น

ก. ยุทธศาสตร์จังหวัดที่ ๕ การเพิ่มศักยภาพของเมืองเพื่อเชื่อมโยงโอกาสจากกลุ่มประเทศอนุภาคลุ่มน้ำโขง

แบบ ผ. ๐๒/๑

ข. ยุทธศาสตร์การพัฒนาของ อปท.ในเขตจังหวัดที่ ๒ การพัฒนาเมืองและชุมชนให้น่าอยู่

๓. ยุทธศาสตร์การพัฒนาเมืองและชุมชนน่าอยู่

ที่	โครงการ	วัตถุประสงค์	เป้าหมาย (ผลผลิตของ โครงการ)	งบประมาณ					ตัวชี้วัด (KPI)	ผลที่คาดว่าจะ ได้รับ	ที่มาของ โครงการ	หน่วยงาน รับผิดชอบ หลัก
				๒๕๖๖ (บาท)	๒๕๖๗ (บาท)	๒๕๖๘ (บาท)	๒๕๖๙ (บาท)	๒๕๗๐ (บาท)				
๑๘๑	ก่อสร้างรางระบายน้ำ คสล.รูปตัวยู สาย บ้าน ร.ต.ทวีป-บ้าน นางสา	เพื่อระบายน้ำและ ลดปัญหาน้ำท่วมขัง	๑ สาย	-	๓๕๐,๐๐๐	-	-	-	- ปริมาณราง ระบายน้ำที่ เพิ่มขึ้น	ชุมชนไม่มีน้ำ ท่วมขัง	หมู่ ๑๑	กองช่าง
๑๘๒	ไฟฟ้าส่องสว่าง สาธารณะ สายโรงสี พ่อนุญเหลือ-สาม แยกพ่อนิน แยกสวิตซ์	เพื่อมีไฟฟ้าสาธารณะ	๑ สาย	-	-	๓๐๐,๐๐๐	-	-	- จำนวนไฟฟ้า ในชุมชน	มีไฟฟ้าใช้	หมู่ ๑๑	กองช่าง
๑๘๓	ก่อสร้างถนน คสล. สายสันต์เพชร	เพื่อใช้สัญจรไปมา	๑ สาย	-	-	๓๕๐,๐๐๐	-	-	- จำนวนถนนที่ เพิ่มขึ้น	การสัญจร สะดวกยิ่งขึ้น	หมู่ ๑๑	กองช่าง
๑๘๔	ก่อสร้างถนน คสล. ซอยสุขชีพ	เพื่อใช้สัญจรไปมา	๑ สาย	-	-	๓๕๐,๐๐๐	-	-	- จำนวนถนนที่ เพิ่มขึ้น	การสัญจร สะดวกยิ่งขึ้น	หมู่ ๑๑	กองช่าง

รายละเอียดโครงการพัฒนา  
ที่นำมาจากแผนพัฒนาหมู่บ้านและแผนพัฒนาชุมชน  
(พ.ศ.๒๕๖๖ - ๒๕๗๐)

เทศบาลตำบลหนองบัว อำเภอบ้านฝาง จังหวัดขอนแก่น

ก. ยุทธศาสตร์จังหวัดที่ ๕ การเพิ่มศักยภาพของเมืองเพื่อเชื่อมโยงโอกาสจากกลุ่มประเทศอนุภาคลุ่มน้ำโขง

แบบ ผ. ๐๒/๑

ข. ยุทธศาสตร์การพัฒนาของ อปท.ในเขตจังหวัดที่ ๒ การพัฒนาเมืองและชุมชนให้น่าอยู่

๓. ยุทธศาสตร์การพัฒนาเมืองและชุมชนน่าอยู่

ที่	โครงการ	วัตถุประสงค์	เป้าหมาย (ผลผลิตของ โครงการ)	งบประมาณ					ตัวชี้วัด (KPI)	ผลที่คาดว่าจะ ได้รับ	ที่มาของ โครงการ	หน่วยงาน รับผิดชอบ หลัก
				๒๕๖๖ (บาท)	๒๕๖๗ (บาท)	๒๕๖๘ (บาท)	๒๕๖๙ (บาท)	๒๕๗๐ (บาท)				
๑๘๕	ก่อสร้างถนน คสล. แยกสวนป่าสิริกิติ- นาพ้อคำพู่	เพื่อใช้สัญจรไปมา	๑ สาย	-	-	-	๓๕๐,๐๐๐	-	จำนวนถนนที่ เพิ่มขึ้น	การสัญจร สะดวกยิ่งขึ้น	หมู่บ้าน ๑๑	กองช่าง
๑๘๖	ก่อสร้างถนน คสล. สายฝายหนองหว้า ตอนบน-นาพ้อสากลย์	เพื่อใช้สัญจรไปมา	๑ สาย	-	-	-	-	๓๕๐,๐๐๐	จำนวนถนนที่ เพิ่มขึ้น	การสัญจร สะดวกยิ่งขึ้น	หมู่บ้าน ๑๑	กองช่าง
๑๘๗	ก่อสร้างถนนลูกรัง สายนาพ้อคำพู่-นา พ้อคำพอง	เพื่อใช้สัญจรไปมา	๑ สาย	-	-	-	-	๓๐๐,๐๐๐	จำนวนถนนที่ เพิ่มขึ้น	การสัญจร สะดวกยิ่งขึ้น	หมู่บ้าน ๑๑	กองช่าง

รายละเอียดโครงการพัฒนา

แผนพัฒนาท้องถิ่น (พ.ศ.๒๕๖๖ - ๒๕๗๐)

สำหรับ โครงการที่เกินศักยภาพขององค์กรปกครองส่วนท้องถิ่น ที่ใช้สำหรับการประสานแผนพัฒนาท้องถิ่น

เทศบาลตำบลหนองบัว อำเภอบ้านฝาง จังหวัดขอนแก่น

แบบ ผ ๐๒/๒

ก. ยุทธศาสตร์จังหวัดที่ ๕ การเพิ่มศักยภาพของเมืองเพื่อเชื่อมโยงโอกาสจากกลุ่มประเทศอนุภาคลุ่มน้ำโขง

ข. ยุทธศาสตร์การพัฒนาของ อปท.ในเขตจังหวัดที่ ๒ การพัฒนาเมืองและชุมชนให้น่าอยู่

๓. ยุทธศาสตร์การพัฒนาเมืองและชุมชนน่าอยู่

๓.๙ แผนงานอุตสาหกรรมและการโยธา

ที่	โครงการ	วัตถุประสงค์	เป้าหมาย (ผลผลิตของ โครงการ)	งบประมาณ					ตัวชี้วัด (KPI)	ผลที่คาดว่าจะ ได้รับ	หน่วยงาน ที่จะขอ ประสาน
				๒๕๖๖ (บาท)	๒๕๖๗ (บาท)	๒๕๖๘ (บาท)	๒๕๖๙ (บาท)	๒๕๗๐ (บาท)			
๑	ก่อสร้างถนนลาดยางสายคอนดู่-นาฝาย-นาโพธิ์	เพื่อให้สัญจรไปมาสะดวกยิ่งขึ้น	ระยะทาง ๓,๗๐๐ เมตร กว้าง ๕ เมตร	๒,๐๐๐,๐๐๐	๒,๐๐๐,๐๐๐	๒,๐๐๐,๐๐๐	๒,๐๐๐,๐๐๐	๒,๐๐๐,๐๐๐	จำนวนถนนที่เพิ่มขึ้น	การสัญจรสะดวกยิ่งขึ้น	อบจ.และหน่วยงานอื่น
๒	ก่อสร้างถนนลาดยางสายบะยาว - แก่นเท่า	เพื่อให้สัญจรไปมาสะดวกยิ่งขึ้น	ระยะทาง ๒,๖๐๐ เมตร กว้าง ๖ เมตร	๒,๒๕๐,๐๐๐	๒,๒๕๐,๐๐๐	๒,๒๕๐,๐๐๐	๒,๒๕๐,๐๐๐	๒,๒๕๐,๐๐๐	จำนวนถนนที่เพิ่มขึ้น	การสัญจรสะดวกยิ่งขึ้น	อบจ.และหน่วยงานอื่น
๓	ก่อสร้างถนน คสล.สายมะลิวัลย์-ฝายวังจาน หมู่ ๘	เพื่อให้สัญจรไปมาสะดวกยิ่งขึ้น	ระยะทาง ๑,๒๖๐ เมตร กว้าง ๖ เมตร	๑,๑๐๐,๐๐๐	๑,๑๐๐,๐๐๐	๑,๑๐๐,๐๐๐	๑,๑๐๐,๐๐๐	๑,๑๐๐,๐๐๐	จำนวนถนนที่เพิ่มขึ้น	การสัญจรสะดวกยิ่งขึ้น	อบจ.และหน่วยงานอื่น
๔	ก่อสร้างถนนลาดยางสายวัดป่าชุมพลวนาราม - ปากทางถนนมะลิวัลย์	เพื่อให้สัญจรไปมาสะดวกยิ่งขึ้น	ระยะทาง ๑,๑๑๐ เมตร กว้าง ๖ เมตร	๑,๐๐๐,๐๐๐	๑,๐๐๐,๐๐๐	๑,๐๐๐,๐๐๐	๑,๐๐๐,๐๐๐	๑,๐๐๐,๐๐๐	จำนวนถนนที่เพิ่มขึ้น	การสัญจรสะดวกยิ่งขึ้น	อบจ.และหน่วยงานอื่น
๕	ก่อสร้างถนน คสล.สายข้างโรงคั่วข้าว หมู่ ๘	เพื่อให้สัญจรไปมาสะดวกยิ่งขึ้น	ระยะทาง ๓,๓๐๐ เมตร กว้าง ๖ เมตร	๒,๘๗๐,๐๐๐	๒,๘๗๐,๐๐๐	๒,๘๗๐,๐๐๐	๒,๘๗๐,๐๐๐	๒,๘๗๐,๐๐๐	จำนวนถนนที่เพิ่มขึ้น	การสัญจรสะดวกยิ่งขึ้น	อบจ.และหน่วยงานอื่น
๖	ก่อสร้างถนน คสล.สายนาฝาย-ฝายพญานาค หมู่ ๕	เพื่อให้สัญจรไปมาสะดวกยิ่งขึ้น	ระยะทาง ๖๙๐ เมตร กว้าง ๔ เมตร	๔๐๐,๐๐๐	๔๐๐,๐๐๐	๔๐๐,๐๐๐	๔๐๐,๐๐๐	๔๐๐,๐๐๐	จำนวนถนนที่เพิ่มขึ้น	การสัญจรสะดวกยิ่งขึ้น	อบจ.และหน่วยงานอื่น
รวม	๖ โครงการ	-	-	๙,๖๒๐,๐๐๐	๙,๖๒๐,๐๐๐	๙,๖๒๐,๐๐๐	๙,๖๒๐,๐๐๐	๙,๖๒๐,๐๐๐	-	-	-

บัญชีครุภัณฑ์

แผนพัฒนาท้องถิ่น (พ.ศ.๒๕๖๖ - ๒๕๗๐)

เทศบาลตำบลหนองบัว อำเภอบ้านฝาง จังหวัดขอนแก่น

แบบ ผ. ๐๓

ที่	แผนงาน	หมวด	ประเภท	เป้าหมาย (ผลผลิตของ ครุภัณฑ์)	งบประมาณ					หน่วยงาน รับผิดชอบ หลัก
					๒๕๖๖ (บาท)	๒๕๖๗ (บาท)	๒๕๖๘ (บาท)	๒๕๖๙ (บาท)	๒๕๗๐ (บาท)	
๑	การรักษาความสงบภายใน	ค่าครุภัณฑ์	ครุภัณฑ์ยานพาหนะ และขนส่ง	จัดการบรรทุกน้ำ อเนกประสงค์	-	-	๓,๐๐๐,๐๐๐	๓,๐๐๐,๐๐๐	๓,๐๐๐,๐๐๐	สำนักปลัด
๒	การศึกษา	ค่าครุภัณฑ์	ครุภัณฑ์การศึกษา	จัดหาเครื่องเล่นสนาม	๒๐๐,๐๐๐	๒๐๐,๐๐๐	๒๐๐,๐๐๐	๒๐๐,๐๐๐	๒๐๐,๐๐๐	กองการศึกษา
๓	สาธารณสุข	ค่าครุภัณฑ์	ครุภัณฑ์ยานพาหนะ และขนส่ง	จัดการบรรทุกขยะ	๒,๑๑๙,๐๐๐	๒,๑๑๙,๐๐๐	๒,๑๑๙,๐๐๐	๒,๑๑๙,๐๐๐	๒,๑๑๙,๐๐๐	สำนักปลัด
๔	สาธารณสุข	ค่าครุภัณฑ์	ครุภัณฑ์กีฬา	จัดหาเครื่องออกกำลังกาย	๓๐๐,๐๐๐	๓๐๐,๐๐๐	๓๐๐,๐๐๐	๓๐๐,๐๐๐	๓๐๐,๐๐๐	สำนักปลัด
๕	สาธารณสุข	ค่าครุภัณฑ์	ครุภัณฑ์การเกษตร	จัดหาเครื่องพ่นหมอก ควัน	๕๙,๐๐๐	๕๙,๐๐๐	๕๙,๐๐๐	๕๙,๐๐๐	๕๙,๐๐๐	สำนักปลัด
๖	อุตสาหกรรมและการโยธา	ค่าครุภัณฑ์	ครุภัณฑ์ยานพาหนะ และขนส่ง	จัดการกระเช้า	๓,๕๐๐,๐๐๐	๓,๕๐๐,๐๐๐	๓,๕๐๐,๐๐๐	๓,๕๐๐,๐๐๐	๓,๕๐๐,๐๐๐	กองช่าง
๗	อุตสาหกรรมและการโยธา	ค่าครุภัณฑ์	ครุภัณฑ์ยานพาหนะ และขนส่ง	จัดการบรรทุกขนาด ๑ ตัน	-	-	๗๘๗,๐๐๐	๗๘๗,๐๐๐	๘๐๐,๐๐๐	กองช่าง

## ส่วนที่ ๔

### การติดตามและประเมินผล

#### ๑. การติดตามและประเมินผลยุทธศาสตร์

แนวทางการพิจารณาการติดตามและประเมินผลแผนพัฒนาท้องถิ่นตามระเบียบกระทรวงมหาดไทยว่าด้วยการจัดทำแผนพัฒนาขององค์กรปกครองส่วนท้องถิ่น พ.ศ. ๒๕๔๘ แก้ไขเพิ่มเติม ถึง (ฉบับที่ ๓) พ.ศ. ๒๕๖๑ เป็นแบบที่กำหนดให้คณะกรรมการติดตามและประเมินผลแผนพัฒนาท้องถิ่น ดำเนินการให้คะแนนตามเกณฑ์ที่กำหนดไว้ ซึ่งเป็นส่วนหนึ่งของการติดตามและประเมินผลแผนพัฒนา โดยดำเนินการให้แล้วเสร็จภายในหกสิบวัน นับแต่วันที่ประกาศใช้งบประมาณรายจ่าย มีรายละเอียด ดังนี้

#### ๑. แนวทางการพิจารณาการติดตามและประเมินผลยุทธศาสตร์เพื่อความสอดคล้องแผนพัฒนาท้องถิ่น ประกอบด้วย

๑.๑ ข้อมูลสภาพทั่วไปและข้อมูลพื้นฐานขององค์กรปกครองส่วนท้องถิ่น ๒๐ คะแนน

๑.๒ การวิเคราะห์สถานการณ์และศักยภาพ ๒๐ คะแนน

๑.๓ ยุทธศาสตร์ ๖๐ คะแนน ประกอบด้วย

(๑) ยุทธศาสตร์ขององค์กรปกครองส่วนท้องถิ่น	๑๐ คะแนน
(๒) ยุทธศาสตร์ขององค์กรปกครองส่วนท้องถิ่นในเขตจังหวัด	๑๐ คะแนน
(๓) ยุทธศาสตร์จังหวัด	๑๐ คะแนน
(๔) วิสัยทัศน์	๕ คะแนน
(๕) กลยุทธ์	๕ คะแนน
(๖) เป้าประสงค์ของแต่ละประเด็นกลยุทธ์	๕ คะแนน
(๗) จุดยืนทางยุทธศาสตร์	๕ คะแนน
(๘) แผนงาน	๕ คะแนน
(๙) ความเชื่อมโยงของยุทธศาสตร์ในภาพรวม	๕ คะแนน

คะแนนรวม ๑๐๐ คะแนน เกณฑ์ที่ควรได้เพื่อให้เกิดความสอดคล้องและขับเคลื่อนการพัฒนา

ท้องถิ่นขององค์กรปกครองส่วนท้องถิ่น ไม่ควรน้อยกว่าร้อยละ ๘๐ (๘๐ คะแนน)

#### ๒. แนวทางการพิจารณาการติดตามและประเมินผลโครงการเพื่อความสอดคล้องแผนพัฒนาท้องถิ่น ประกอบด้วย

๒.๑ การสรุปสถานการณ์การพัฒนา ๑๐ คะแนน

๒.๒ การประเมินผลการนำแผนพัฒนาท้องถิ่นไปปฏิบัติในเชิงปริมาณ ๑๐ คะแนน

๒.๓ การประเมินผลการนำแผนพัฒนาท้องถิ่นไปปฏิบัติในเชิงคุณภาพ ๑๐ คะแนน

๒.๔ แผนงานและยุทธศาสตร์การพัฒนา ๑๐ คะแนน

๒.๕ โครงการพัฒนา ๖๐ คะแนน ประกอบด้วย

(๑) ความชัดเจนของชื่อโครงการ ๕ คะแนน

(๒) กำหนดวัตถุประสงค์สอดคล้องกับโครงการ ๕ คะแนน

(๓) เป้าหมาย (ผลผลิตของโครงการ) มีความชัดเจนนำไปสู่การตั้งงบประมาณได้ถูกต้อง

๕ คะแนน

(๔) โครงการมีความสอดคล้องกับแผนยุทธศาสตร์ชาติ ๒๐ ปี ๕ คะแนน



(๕) เป้าหมาย (ผลผลิตของโครงการ) มีความสอดคล้องกับแผนพัฒนาเศรษฐกิจและสังคมแห่งชาติ ฉบับที่ ๑๒ ๕ คะแนน

(๖) โครงการมีความสอดคล้องกับ Thailand ๔.๐ ๕ คะแนน

(๗) โครงการสอดคล้องกับยุทธศาสตร์จังหวัด ๕ คะแนน

(๘) โครงการแก้ไขปัญหาความยากจนหรือการเสริมสร้างให้ประเทศชาติมั่นคง มั่งคั่ง ยั่งยืนภายใต้หลักประชารัฐ ๕ คะแนน

(๙) งบประมาณ มีความสอดคล้องกับเป้าหมาย (ผลผลิตของโครงการ) ๕ คะแนน

(๑๐) มีการประมาณการราคาถูกต้องตามหลักวิธีการงบประมาณ ๕ คะแนน

(๑๑) มีการกำหนดตัวชี้วัด (KPI) และสอดคล้องกับวัตถุประสงค์และผลที่คาดว่าจะได้รับ ๕ คะแนน

(๑๒) ผลที่คาดว่าจะได้รับ สอดคล้องกับวัตถุประสงค์ ๕ คะแนน

คะแนนรวม ๑๐๐ คะแนน เกณฑ์ที่ควรได้เพื่อให้เกิดความสอดคล้องและขับเคลื่อนการพัฒนาท้องถิ่นขององค์กรปกครองส่วนท้องถิ่น ไม่ควรน้อยกว่าร้อยละ ๘๐ (๘๐ คะแนน)

### ๓. แนวทางการพิจารณาการติดตามและประเมินผลยุทธศาสตร์เพื่อความสอดคล้องแผนพัฒนาท้องถิ่นขององค์กรปกครองส่วนท้องถิ่น ประเด็นการพิจารณา

๑. ข้อมูลสภาพทั่วไปและข้อมูลพื้นฐานขององค์กรปกครองส่วนท้องถิ่น ๒๐ คะแนน

๒. การวิเคราะห์สภาพการณ์และศักยภาพ ๒๐ คะแนน

๓. ยุทธศาสตร์ ประกอบด้วย ๖๐ คะแนน

๓.๑ ยุทธศาสตร์ขององค์กรปกครองส่วนท้องถิ่น (๑๐)

๓.๒ ยุทธศาสตร์ขององค์กรปกครองส่วนท้องถิ่นในเขตจังหวัด (๑๐)

๓.๓ ยุทธศาสตร์จังหวัด (๑๐)

๓.๔ วิสัยทัศน์ (๕)

๓.๕ กลยุทธ์ (๕)

๓.๖ เป้าประสงค์ของแต่ละประเด็นกลยุทธ์ (๕)

๓.๗ จุดยืนทางยุทธศาสตร์ (๕)

๓.๘ แผนงาน (๕)

๓.๙ ความเชื่อมโยงของยุทธศาสตร์ในภาพรวม (๕)

รวมคะแนน ๑๐๐ คะแนน

## ๒. การติดตามและประเมินผลโครงการ

เทศบาล ใช้การติดตามและประเมินผลโครงการ โดยใช้ตัวแบบวัดผลในเชิงปริมาณและคุณภาพ ตามที่คณะกรรมการติดตามและประเมินผลแผนพัฒนา กำหนด และมีหลักการประเมินผลโครงการที่สำคัญ คือ การติดตามและประเมินผลโครงการว่าบรรลุวัตถุประสงค์ที่กำหนดไว้ในโครงการทุกประการหรือไม่อย่างไร

### ๓. สรุปผลการพัฒนาท้องถิ่นในภาพรวม

#### ๓.๑ การวัดผลในเชิงปริมาณและเชิงคุณภาพ

โดยใช้แบบสำหรับติดตามและประเมินผลเชิงปริมาณและคุณภาพ

- (๑) แบบตัวบ่งชี้การปฏิบัติงาน (Performance Indicators)
- (๒) แบบบัตรคะแนน (Scorecard Model) หรือ Scorecard Model ของ Kaplan & Norton
- (๓) แบบมุ่งวัดผลสัมฤทธิ์ (Result Framework Model (RF))
- (๔) แบบเชิงเหตุผล (Logical Model)
- (๕) แบบวัดกระบวนการปฏิบัติงาน (Process Performance Measurement System (PPMS))
- (๖) แบบการประเมินโดยใช้วิธีการแก้ปัญหาหรือเรียนรู้จากปัญหาที่เกิดขึ้น หรือ Problem-Solving Method
- (๗) แบบการประเมินแบบมีส่วนร่วม (Participatory Method)
- (๘) แบบการประเมินผลกระทบ (Impact Evaluation)
- (๙) แบบการประเมินความเสี่ยง (Risk Assessment Model)
- (๑๐) แบบประเมินตนเอง (Self-Assessment Model)
- (๑๑) แบบอื่นๆ ที่องค์กรปกครองส่วนท้องถิ่นกำหนดขึ้น ทั้งนี้ต้องอยู่ภายใต้กรอบข้อ (๑) – (๑๐) หรือเป็นแบบผสมก็ได้

เชิงปริมาณ (Quantity) เชิงคุณภาพ (Quality) ผลที่ได้จริงๆคืออะไร ค่าใช้จ่าย (Cost) เวลา (Time) เป็นไปตามที่กำหนดไว้หรือไม่

ประชาชนได้ประโยชน์อย่างไรหรือราชการได้ประโยชน์อย่างไร

วัดผลนั้นได้หรือไม่ หรือวัดได้เท่าไร (Key Performance Indicator : KPIs)

ผลกระทบ (Impact)

การติดตามและประเมินผลแผนพัฒนาท้องถิ่นเป็นการติดตามและประเมินผลความสอดคล้องและความสำเร็จของแผนพัฒนา สี่ปีขององค์กรปกครองส่วนท้องถิ่นและการติดตามและประเมินผลโครงการพัฒนาที่องค์กรปกครองส่วนท้องถิ่นได้ดำเนินการตามแผนดำเนินงานว่าเป็นไปตามเป้าหมายการพัฒนาที่สอดคล้องกับเป้าประสงค์ ซึ่งสามารถนำไปสู่การบรรลุวิสัยทัศน์ที่องค์กรปกครองส่วนท้องถิ่นกำหนดหรือไม่ และโครงการพัฒนานั้นประสบความสำเร็จตามกรอบการประเมินผลระดับใด

๑. กำหนดการติดตามและประเมินผลการนำแผนพัฒนาไปปฏิบัติ อย่างน้อยโครงการละ ๑ ครั้ง

๒. กำหนดการติดตามและประเมินผลการนำแผนพัฒนาไปปฏิบัติ ในภาพรวมอย่างน้อยปีละ ๑ ครั้ง

๓. กำหนดการรายงานผล ซึ่งได้จากการติดตาม และประเมินผลแผนพัฒนาต่อผู้บริหารท้องถิ่น เพื่อให้ผู้บริหารท้องถิ่นรายงานผลต่อสภาเทศบาล คณะกรรมการพัฒนาเทศบาล ปีละ ๑ ครั้ง

๔. กำหนดการประกาศผลการติดตามและประเมินผลแผนพัฒนาให้ประชาชนใน ท้องถิ่นทราบภายในเดือนธันวาคมของทุกปี และปิดประกาศไว้ที่เปิดเผยไม่น้อยกว่า ๓๐ วัน

การติดตามและประเมินผลแผนพัฒนาท้องถิ่นมีขั้นตอนในการดำเนินการดังนี้

**ขั้นตอนที่ ๑** คณะกรรมการติดตามและประเมินผลแผนพัฒนาท้องถิ่นร่วมประชุมเพื่อกำหนดกรอบแนวทาง และวิธีการในการติดตามและประเมินผล แผนพัฒนาและประเมินผลโครงการพัฒนาตามแผนพัฒนาสี่ปี ดังนี้

๑. การกำหนดกรอบ แนวทาง และวิธีการ ในการติดตามและประเมินผลแผนพัฒนาอาจกำหนดแนวทางในการติดตามและประเมินผลแผนพัฒนา ดังนี้

(๑) ความสอดคล้อง (Relevance) ของยุทธศาสตร์ แผน และกลยุทธ์ที่กำหนด

(๒) ความเพียงพอ (Adequacy) ของทรัพยากรเพื่อการดำเนินกิจกรรมของหน่วยงาน

(๓) ความก้าวหน้า ( Progress) กิจกรรมที่กำหนดไว้ตามแผน โดยมีการติดตามผล ( Monitoring)

(๔) ประสิทธิภาพ (Efficiency) เป็นการศึกษความสัมพันธ์ระหว่างผลผลิตกับทรัพยากรที่ใช้โดยมีการประเมินประสิทธิภาพ (Efficiency Evaluation)

(๕) ประสิทธิภาพ (Effectiveness) เป็นการศึกษารายผลที่ได้รับ (Effect)

(๖) ผลลัพธ์และผลผลิต (Outcome and Output) เป็นการประเมินผลประโยชน์ที่เกิดจากการทำกิจกรรมที่มีต่อกลุ่มเป้าหมายที่ได้รับบริการ และการประเมินผลผลิตที่เกิดขึ้นจากกิจกรรม

(๗) การประเมินผลกระทบเป็นการศึกษาผลที่ได้รับรวมยอด (Overall Effect)

คณะกรรมการติดตามและประเมินผลแผนพัฒนาท้องถิ่น อาจนำแนวทางทั้งหมดที่กำหนดมาใช้หรืออาจเลือกใช้ในบางแนวทางในการติดตามและประเมินผลแผนพัฒนาได้ โดยอย่างน้อยต้องสามารถประเมินความสอดคล้องและสามารถวัดความสำเร็จหรือความก้าวหน้าของแผนพัฒนาได้ ทั้งนี้ขึ้นอยู่กับคณะกรรมการฯ จะพิจารณา

๒. การกำหนดกรอบแนวทางและวิธีการในการติดตามและประเมินผลโครงการพัฒนาตามแผนพัฒนา อาจกำหนดแนวทางดังนี้

(๑) การประเมินผลกระบวนการ ( Process Evaluation) หรือ การประเมินประสิทธิภาพ (Efficiency Evaluation)

(๒) การประเมินผลโครงการ ( Project Evaluation) หรือการประเมินประสิทธิผล (Effectiveness Evaluation)

(๓) การประเมินผลกระทบ ( Impact Evaluation)

**ขั้นตอนที่ ๒** คณะกรรมการติดตามและประเมินผลแผนพัฒนาท้องถิ่นดำเนินการติดตามและประเมินผลแผนพัฒนา ตามกรอบแนวทางและวิธีการที่กำหนด โดยสามารถติดตามและประเมินผลได้ตลอดระยะเวลาของแผนพัฒนา ขององค์กรปกครองส่วนท้องถิ่น

**ขั้นตอนที่ ๓** คณะกรรมการติดตามและประเมินผลแผนพัฒนาท้องถิ่นดำเนินการติดตามและประเมินโครงการพัฒนาตามแผนพัฒนาตามกรอบแนวทางและวิธีการที่กำหนด โดยสามารถติดตามและประเมินผลได้ตั้งแต่ออกเริ่มโครงการพัฒนาตามแผนดำเนินงานจนถึงสิ้นสุดโครงการฯ

**ขั้นตอนที่ ๔** รายงานผลและเสนอความเห็นซึ่งได้จากการติดตามและประเมินผลแผนพัฒนา และผลการติดตามและประเมินโครงการพัฒนาตามแผนพัฒนา ต่อผู้บริหารท้องถิ่น เพื่อให้ผู้บริหารท้องถิ่นเสนอต่อสภาท้องถิ่น คณะกรรมการพัฒนาท้องถิ่น พร้อมประกาศผลการติดตามและประเมินผลให้ประชาชนในท้องถิ่นทราบโดยทั่วกันอย่างน้อยปีละหนึ่งครั้ง

### ระเบียบวิธีในการติดตามและประเมินผล

๑ ผู้เข้าร่วมติดตามและประเมินผล ได้แก่ คณะกรรมการติดตามและประเมินผล ผู้รับผิดชอบการจัดทำแผนพัฒนา ประชาชนในท้องถิ่นที่ได้รับการแต่งตั้ง ผู้มีส่วนได้เสียในท้องถิ่นนั้น ๆ

๒ เครื่องมือที่ใช้สำหรับการติดตามประเมินผล เพื่อใช้ในการรวบรวมข้อมูลยุทธศาสตร์ที่ได้กำหนดขึ้นซึ่งมีผลต่อการพัฒนาท้องถิ่น ข้อมูลดังกล่าวอาจเป็นได้ทั้งข้อมูลเชิงปริมาณ และข้อมูลเชิงคุณภาพ ความจำเป็นสำคัญในการนำมาหาค่าผลของประโยชน์ที่ได้รับจากแผน พัฒนา อาจเป็นแบบสอบถาม แบบสัมภาษณ์ แบบทดสอบ

แบบวัดความรู้ แบบบันทึกข้อมูล แบบวัดความรู้ แบบบันทึกการสังเกต แบบตรวจสอบ บันทึกการรายงาน เพื่อนำไปวิเคราะห์ทางสถิติ หรือการหาผลสัมฤทธิ์โดยรูปแบบต่าง ๆ ที่สอดคล้องกับบริบทของท้องถิ่นนั้น ๆ

๓. กรรมวิธี อันได้แก่ วิธีการที่จะดำเนินการติดตามและประเมินผล จะต้องศึกษาเอกสารที่เกี่ยวข้องกับยุทธศาสตร์ ซึ่งเป็นการตรวจดูเอกสารหลักฐานต่าง ๆ ที่เป็นทรัพย์สินขององค์กรปกครองส่วนท้องถิ่นที่เกี่ยวข้องกับการพัฒนาท้องถิ่น เอกสารเบิกจ่ายงบประมาณ เช่น ถนน แม่น้ำ ลำคลอง ครุภัณฑ์ที่ดินและสิ่งก่อสร้างต่าง ๆ กลุ่มผลประโยชน์ต่าง ๆ เพื่อตรวจสอบว่าดำเนินการให้เป็นไปตามวัตถุประสงค์และได้รับผลตามที่ตั้งไว้หรือไม่ ทรัพย์สินต่าง ๆ มีอยู่จริงหรือไม่ สภาพของทรัพย์สินนั้นเป็นอย่างไร เป็นต้น ซึ่งเป็นการกำหนดวิธีการเช่นนี้ต้องมีการเก็บข้อมูล วิเคราะห์ข้อมูล(Data analysis) ด้วย

การนำแผน ยุทธศาสตร์ พัฒนาไปสู่การปฏิบัติและการติดตามประเมินผล โดยมีการกำหนดองค์กรที่รับผิดชอบ วิธีการติดตาม และช่วงเวลาในการติดตามและประเมินผล ดังนี้ องค์กรรับผิดชอบในการติดตาม และประเมินผลตามระเบียบกระทรวงมหาดไทยว่าด้วยการจัดทำแผนพัฒนาขององค์กรปกครองส่วนท้องถิ่น (ฉบับที่ ๒) พ.ศ.๒๕๕๙

## การกำหนดเครื่องมือที่ใช้ในการติดตามและประเมินผล

### ๑. กำหนดแนวทางการติดตามและประเมินผล

การแสดงถึงวิธีการติดตามและประเมินผลแผนพัฒนาและโครงการพัฒนาตามแผนพัฒนา โดยการกำหนดรูปแบบที่จะใช้ในการติดตามและประเมินผลเพื่อตรวจสอบว่า การดำเนินกิจกรรมตามโครงการอยู่ภายใต้ระยะเวลาและงบประมาณที่กำหนดไว้หรือไม่ และผลของการดำเนินโครงการบรรลุวัตถุประสงค์ที่ได้วางไว้หรือไม่ การติดตามและประเมินผลแผนพัฒนาเทศบาลใช้แบบรายงาน ตามรูปแบบที่กรมส่งเสริมการปกครองท้องถิ่น กำหนดเป็นแนวทางไว้ โดยการกำหนดวิธีการติดตามและประเมินผลเป็นการแสดงถึงวิธีการติดตามและประเมินผลตามยุทธศาสตร์และแนวทางการพัฒนา โดยเครื่องมือที่ใช้สำหรับการติดตามประเมินผล เพื่อใช้ในการรวบรวมข้อมูลยุทธศาสตร์ที่ได้กำหนดขึ้นซึ่งมีผลต่อการพัฒนาท้องถิ่น ข้อมูลดังกล่าวอาจเป็นได้ทั้งข้อมูลเชิงปริมาณ และข้อมูลเชิงคุณภาพ ความจำเป็นสำคัญในการนำมาหาค่าผลของประโยชน์ที่ได้รับจากแผน พัฒนา อาจเป็นแบบสอบถาม แบบสัมภาษณ์ แบบทดสอบ แบบวัดความรู้ แบบบันทึกข้อมูล แบบวัดความรู้ แบบบันทึกการสังเกต แบบตรวจสอบ บันทึกการรายงาน เพื่อนำไปวิเคราะห์ทางสถิติ หรือการหาผลสัมฤทธิ์โดยรูปแบบต่าง ๆ ที่สอดคล้องกับบริบทของท้องถิ่น

### ๑. แบบสำหรับการติดตามและประเมินผลเชิงปริมาณและคุณภาพ

#### ๑.๑. แบบประเมินผลแผนพัฒนาใช้แบบรายงาน

##### แบบที่ ๑ การช่วยกำกับจัดทำแผนยุทธศาสตร์ขององค์กรปกครองส่วนท้องถิ่น

แบบช่วยกำกับจัดทำแผนยุทธศาสตร์ขององค์กรปกครองส่วนท้องถิ่นมีวัตถุประสงค์เพื่อประเมินผลการดำเนินงานของคณะกรรมการพัฒนาท้องถิ่นว่า ดำเนินการครบถ้วนทุกขั้นตอนมากน้อยเพียงใดอย่างไร

#### ๑.๒. แบบติดตามแผนพัฒนาใช้แบบรายงาน

##### แบบที่ ๒ แบบติดตามผลการดำเนินงานขององค์กรปกครองส่วนท้องถิ่น

แบบติดตามผลการดำเนินงานขององค์กรปกครองส่วนท้องถิ่นรายไตรมาส เป็นเครื่องมือหนึ่งที่สามารถนำไปใช้ในการติดตามความก้าวหน้าในการดำเนินงานองค์กรปกครองส่วนท้องถิ่นตามแผนยุทธศาสตร์ที่กำหนด

#### ๑.๓. แบบประเมินผลแผนพัฒนาใช้แบบรายงาน ๓ แบบ คือ

##### แบบที่ ๓/๑ แบบประเมินผลการดำเนินงานตามแผนยุทธศาสตร์

แบบประเมินผลการดำเนินงานตามแผนยุทธศาสตร์เป็นเครื่องมือในการประเมินผลการดำเนินงานองค์กรปกครองส่วนท้องถิ่นตามแผนยุทธศาสตร์ที่กำหนด

**แบบที่ ๓/๒ แบบประเมินความพึงพอใจต่อผลการดำเนินงานขององค์กรปกครองส่วนท้องถิ่นในภาพรวม**

เพื่อใช้ในการประเมินผลความพึงพอใจของประชาชน ผู้ที่เกี่ยวข้องต่อผลการดำเนินงานขององค์กรปกครองส่วนท้องถิ่นในภาพรวม

**แบบที่ ๓/๓ แบบประเมินความพึงพอใจต่อผลการดำเนินงานขององค์กรปกครองส่วนท้องถิ่นในแต่ละยุทธศาสตร์**

เพื่อใช้ในการประเมินผลความพึงพอใจของประชาชน ผู้ที่เกี่ยวข้องต่อผลการดำเนินงานขององค์กรปกครองส่วนท้องถิ่นในแต่ละยุทธศาสตร์

ในการใช้รูปแบบการติดตามและประเมินผลแผนพัฒนาและประเมินโครงการต่าง ๆ คณะกรรมการติดตามและประเมินผล อาจจะทำนรูปแบบหรือวิธีการแตกต่าง ๆ จากที่ได้กล่าวมาข้างต้นได้ โดยถือเป็นอำนาจหน้าที่ของคณะกรรมการติดตามและประเมินผลแผนพัฒนาเทศบาลจะกำหนดได้เอง โดยไม่ถือว่าขัดหรือแย้งกับวิธีการประเมินในแผนพัฒนาท้องถิ่น ได้กำหนดไว้แต่อย่างใด การกำหนดรูปแบบไว้เป็นเพียงแนวทางตัวอย่างหรือหากกระทรวงมหาดไทยหรือกรมส่งเสริมการปกครองท้องถิ่นจะกำหนดรูปแบบในการประเมินมาในภายหลังก็ให้สามารถดำเนินการได้ตามความเหมาะสมโดยถือว่าชอบด้วยวิธีการติดตามและประเมินผลของแผนพัฒนาฉบับนี้แล้ว

#### **๔. ข้อเสนอแนะในการจัดทำแผนพัฒนาท้องถิ่นในอนาคต**

##### **๔.๑ ผลกระทบนำไปสู่ออนาคต (เช่น จะทำ สนับสนุน ส่งเสริม ป้องกัน อย่างไร เป็นต้น)**

ในทฤษฎีทางวิชาการการจัดการ ซึ่งว่า องค์กรต่าง ๆ ไม่ว่าจะป็นองค์กรภาครัฐหรือองค์กรภาคเอกชนจะพัฒนา เติบโตและอยู่รอดได้ ต้องมีการปรับตัวให้เข้ากับการเปลี่ยนแปลงของสภาพแวดล้อมภายนอก ๔ ประการ (PEST) ตลอดเวลา ซึ่งประกอบไปด้วย

- 1) สิ่งแวดล้อมด้านการเมือง (Political Environment)
- 2) สิ่งแวดล้อมด้านเศรษฐกิจ (Economic Environment)
- 3) สิ่งแวดล้อมด้านสังคม (Social Environment) และ
- 4) สิ่งแวดล้อมด้านวิทยาการใหม่ ๆ (Technology)

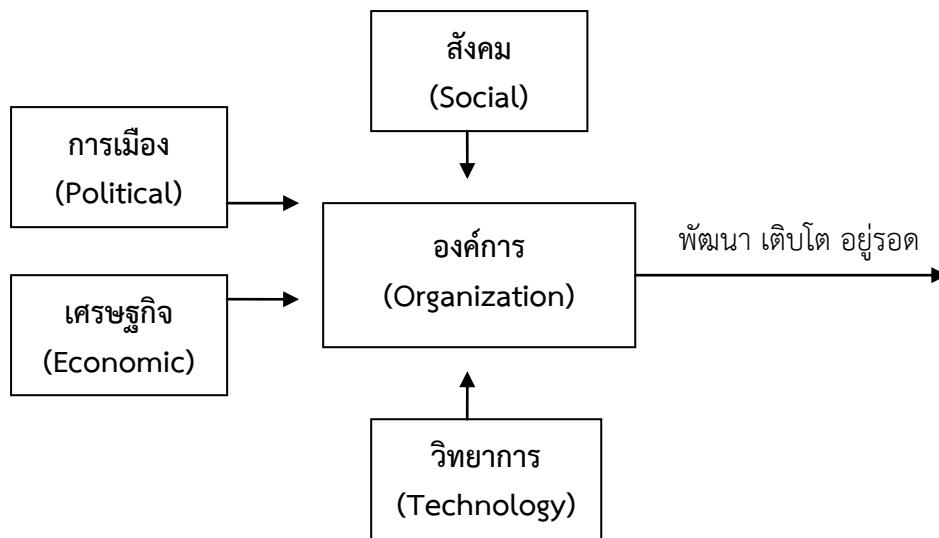

จากแผนภาพ เทศบาล มีฐานะเป็นองค์กรภาครัฐองค์กรหนึ่ง จึงมีความจำเป็นที่จะต้องมีความสามารถในการปรับตัวให้เข้ากับการเปลี่ยนแปลงของสิ่งแวดล้อมต่าง ๆ ๔ ประการดังที่กล่าวมาแล้ว เพื่อให้องค์การพัฒนา เติบโตและอยู่รอดต่อไปได้ วิสัยทัศน์ในการปฏิบัติงานในองค์กรปกครองส่วนท้องถิ่นต้องวิเคราะห์ตามสิ่งแวดล้อมที่จะเปลี่ยนแปลงไปทั้ง ๔ ประการ ดังนี้

๑) การปรับตัวให้เข้ากับการเมือง(Political Environment) ที่เปลี่ยนแปลง

หากกล่าวถึงการปกครองของไทยในปัจจุบัน อาจแบ่งระดับการเมืองออกได้เป็น ๒ ระดับ ได้แก่ การเมืองระดับชาติ และการเมืองระดับท้องถิ่น การเมืองระดับชาติ ได้แก่ การเมืองระดับรัฐบาล สมาชิกสภาผู้แทนราษฎร สมาชิกวุฒิสภา ในส่วนของการเมืองระดับท้องถิ่นนั้นยังสามารถแบ่งแยกย่อยออกได้เป็นหลายประเภท เช่น การเมืองของ อบจ. เทศบาล หรือ อบต. หรือแม้กระทั่งการเมืองในระดับหมู่บ้านที่จะต้องมี การเลือกตั้งผู้ใหญ่บ้านโดยราษฎรในหมู่บ้านนั้น ๆ เป็นต้น

ในสภาพข้อเท็จจริงปัจจุบันและผลงานวิจัยต่างๆ ที่เกี่ยวข้องต่างชี้ว่าการเมืองในระดับชาติ ยังมีอิทธิพลต่อการเมืองในระดับท้องถิ่นอยู่หลายประการ เช่น การเลือกตั้งในระดับท้องถิ่นต้องอาศัยภาพลักษณ์ของพรรคการเมืองระดับชาติเพื่อช่วยในการหาเสียง การให้เงินอุดหนุนเฉพาะกิจจากส่วนกลางมายังองค์กรปกครองส่วนท้องถิ่นโดยเลือกให้เฉพาะท้องถิ่นที่เป็นพรรคพวกเดียวกันกับราชการส่วนกลาง เป็นต้น

ในอนาคต อำนาจหน้าที่และบทบาทของนักการเมืองท้องถิ่นและข้าราชการท้องถิ่นจะเป็นอย่างไรนั้น ส่วนหนึ่งก็ขึ้นอยู่กับสิ่งแวดล้อมทางการเมืองโดยเฉพาะอย่างยิ่งอิทธิพลจากการเมืองระดับชาติซึ่งถ่ายทอดออกมาเป็นนโยบายของรัฐที่มีต่อ อบต. ซึ่งมักสลับสับเปลี่ยนกันเป็น ๒ กรณี กล่าวคือ การรวมอำนาจการปกครอง( Centralization) หรือ การกระจายอำนาจการปกครอง ( Decentralization) ดังนั้น ผู้ที่จะปฏิบัติงานใน อบต. จึงจำเป็นที่จะต้องทราบความเคลื่อนไหวของนโยบายรัฐอยู่ตลอดเวลา เพื่อบริหารจัดการ อบต.ให้เข้ากับสถานการณ์ดังกล่าวที่เปลี่ยนแปลงอยู่ตลอดเวลา

ในส่วนของปัจจัยการเมืองระดับท้องถิ่นด้วยกันเองนั้น ทุกฝ่ายที่เกี่ยวข้องจะต้องเข้าใจบทบาทหน้าที่ของตนเอง ซึ่งโดยหลักการแล้วการตัดสินใจกำหนดนโยบายควรเป็นหน้าที่ของฝ่ายการเมืองท้องถิ่น ทุกฝ่ายควรต้องรู้ความเคลื่อนไหวและการเปลี่ยนแปลงของการเมืองท้องถิ่นในทุกระดับทั้งระดับ อบจ. เทศบาล อบต. และระดับหมู่บ้าน เพราะการเมืองท้องถิ่นเหล่านี้มีความเชื่อมโยงสัมพันธ์กันและจะต้องมีผลกระทบต่อ อบต.ไม่ทางตรงก็ทางอ้อม ข้าราชการท้องถิ่นควรพยายามปรับข้อเท็จจริงในท้องถิ่นให้เข้ากับระเบียบกฎหมายของรัฐ ซึ่งในบางครั้งระเบียบกฎหมายอาจไม่เหมาะสมกับสภาพปัญหาและความต้องการของคนในท้องถิ่นก็ต้องเป็นหน้าที่

ของข้าราชการท้องถิ่น ที่จะประยุกต์ใช้กฎหมาย ให้สามารถใช้ได้จริงตามสภาพและบริบทแวดล้อมของท้องถิ่น นั้นๆ จึงจะได้ชื่อว่าเป็นนักบริหารการเปลี่ยนแปลง(Change Agent) อย่างแท้จริง

## ๒) การปรับตัวเข้ากับเศรษฐกิจ (Economic Environment) ที่เปลี่ยนแปลง

เมื่อสภาพเศรษฐกิจโดยรวมของประเทศไม่ดี ทำให้ประชาชนยากจนเพิ่มขึ้นเป็นสาเหตุของ ปัญหาอื่นๆที่กระทบต่อ อปท.ตามมา ไม่ว่าจะเป็นปัญหายาเสพติด ปัญหาโสเภณีเด็ก ปัญหาประชาชนเรียกร้องใน สิ่งที่สามารถแก้ไขปัญหาเฉพาะหน้ามากกว่าสิ่งที่แก้ไขปัญหาได้อย่างยั่งยืน เช่น ต้องการผ้าห่มกันหนาวฟรี เสื้อกัน หนาวฟรี และของฟรีอื่น ๆ จาก อปท. เป็นต้น ซึ่งสวนทางกับระเบียบกฎหมายและการตรวจสอบอย่างเข้มข้น ของสำนักงานตรวจเงินแผ่นดิน ที่พยายามจำกัดขอบเขตการตัดสินใจขององค์กรปกครองส่วนท้องถิ่นในเรื่องของ การแจกของให้แก่ราษฎร

อีกปัญหาหนึ่งประชาชนอาจขาดการมีส่วนร่วมทางการเมืองกับ อปท. เพราะต้องเอาเวลาไป ทำงานหาเงินเพื่อปากท้องของตนเองก่อนหรือบางครั้งอาจมีส่วนร่วมแค่การรับเงินแล้วไปลงคะแนนเสียงเลือกตั้ง รวมตลอดถึงปัญหาความยากจนของประชาชนจะสร้างความเข้มแข็งให้กับนโยบายประชานิยมไปโดยปริยายซึ่ง อาจส่งผลกระทบในทางลบในระยะยาว โดยเฉพาะอย่างยิ่งเป็นการส่งเสริมลักษณะนิสัยการพึ่งพิงรัฐอยู่ตลอดเวลา ของประชาชน เป็นต้น

ดังนั้น การสร้างกระบวนทัศน์ (Paradigm) ทางความคิดให้แก่ประชาชนตามหลัก “ตนเป็นที่พึ่ง แห่งตน” และ “ปรัชญาเศรษฐกิจพอเพียง” ควรเป็นสิ่งสำคัญที่นักบริหารงาน อปท. ควรให้ความสนใจที่จะ ส่งเสริมและพัฒนาในประเด็นนี้

## ๓) การปรับตัวเข้ากับสังคม (Social Environment) ที่เปลี่ยนแปลง

ชุมชนแต่ละชุมชนมีสภาพทางสังคมและวัฒนธรรมที่แตกต่างกัน ดังนั้น การปฏิบัติงานในแต่ละ พื้นที่ก็ต้องเผชิญกับสภาพทางสังคมและวัฒนธรรมที่แตกต่างกัน บางพื้นที่เป็นสังคมปฐมนิยม (ชุมชนชนบท) บาง พื้นที่เป็นสังคมทฤษฎีนิยม (ชุมชนในเมือง) บางพื้นที่ประชาชนให้ความร่วมมือกับกิจกรรมของ อปท.เป็นอย่างดี บาง พื้นที่ประชาชนขาดความร่วมมือ บางพื้นที่อาจเป็นสังคมที่ประกอบด้วยชนเผ่าต่าง ๆ มากมาย เป็นต้น

สภาพของสังคมไทยมักเป็นสังคมอุปถัมภ์ ผู้บริหารท้องถิ่นอาจมีแนวโน้มที่จะตัดสินใจกำหนด นโยบายไปตอบสนองต่อกลุ่มญาติพี่น้องของตน กลุ่มอื่นที่แพ้การเลือกตั้งเมื่อไม่ได้รับการตอบสนองก็หาทางโจมตี ก่อให้เกิดความขัดแย้งที่รุนแรงขึ้นในสังคมท้องถิ่นมากกว่าในอดีต ดังนั้น บุคลากรในเทศบาล จึงจำเป็นที่จะต้อง เข้าใจผลกระทบที่มาจากสาเหตุการกระจายอำนาจสู่ท้องถิ่นที่ส่งผลโดยตรงต่อความสัมพันธ์ในสังคมท้องถิ่นยุค ปัจจุบัน ต้องมีความสามารถบริหารงานบนความขัดแย้งในสังคม เพราะคงไม่มีสังคมใดในประเทศไทยที่จะมีคน ที่ชอบสิ่งๆ เหมือนๆ กันได้หมด การปฏิบัติงานทุกอย่างย่อมมีการเห็นด้วย ไม่เห็นด้วย ต่อต้าน และไม่ต่อต้าน อยู่คู่ กับสังคมประชาธิปไตยเสมอสำคัญเพียงแต่ว่าจะสามารถลดระดับหรือแก้ไขความขัดแย้งที่รุนแรงนั้นได้อย่างไร

## ๔) การปรับตัวเข้ากับวิทยาการใหม่ ๆ (Technology) ที่เปลี่ยนแปลง

ในปัจจุบันกรมส่งเสริมการปกครองท้องถิ่นมีนโยบายส่งเสริมการพัฒนาบุคลากรโดยการ ฝึกอบรมอยู่เป็นประจำ เช่น การฝึกอบรมการใช้คอมพิวเตอร์โปรแกรมต่างๆ การฝึกอบรมการจัดทำเว็บไซต์ องค์กร เป็นต้น ประกอบกับกรมส่งเสริมฯ มีเว็บไซต์เผยแพร่ข้อมูลข่าวสารต่างๆที่จำเป็นและเกี่ยวข้องกับการ ปฏิบัติงานของ อปท.ที่ปรับปรุงให้ทันสมัยอยู่ทุกวัน เช่น การเผยแพร่หนังสือสั่งการต่างๆ ผ่านช่องทางการสาร บรณอิเล็กทรอนิกส์ เป็นต้น หากพนักงานท้องถิ่นให้ความสำคัญในการอ่านหนังสือสั่งการของกรมส่งเสริมฯทาง อินเทอร์เน็ตอยู่เป็นประจำ ก็จะนำมาซึ่งการบริหารงานที่มีประสิทธิภาพและไม่ขัดต่อระเบียบ กฎหมาย หนังสือสั่ง การที่เปลี่ยนแปลงไปอยู่ตลอดเวลา

๔.๒ ข้อสังเกต ข้อเสนอแนะ ผลจากการพัฒนา (รวมถึงองค์ประกอบสำคัญของข้อมูลเพื่อนำไปสู่ ข้อเสนอแนะ เป็นต้น)

เทศบาล มีข้อสังเกต ข้อเสนอแนะ ผลจากการพัฒนา โดยอิงการคาดการณ์การพัฒนาต่างๆ อยู่ภายใต้ สิ่งแวดล้อมภายนอกต่างๆ ดังต่อไปนี้

- ๑) การเปลี่ยนแปลงในประเทศที่จะส่งผลกระทบต่อเทศบาล
  - รัฐธรรมนูญฉบับใหม่จะส่งผลกระทบต่อกรปกครองส่วนท้องถิ่นอย่างไร
  - แนวโน้มการควมรวมองค์กรปกครองส่วนท้องถิ่น
  - การเพิ่มขึ้นหรือลดลงของการจัดสรรเงินงบประมาณในท้องถิ่นปกครองส่วนท้องถิ่น
- ๒) การเปลี่ยนแปลงในระดับภูมิภาคที่จะส่งผลกระทบต่อ อปท.

AEC หรือ Asean Economics Community คือการรวมตัวของชาติในอาเซียน ๑๐ ประเทศ เพื่อผลประโยชน์ทางเศรษฐกิจร่วมกัน จะมีรูปแบบคล้ายๆ กลุ่ม Euro Zone จะทำให้มีผลประโยชน์อำนาจต่อรองต่างๆ กับคู่ค้าได้มากขึ้น และการนำเข้า ส่งออกของชาติในอาเซียนก็จะเสรี ยกเว้นสินค้าบางชนิดที่แต่ละประเทศ อาจจะไม่พอใจไม่ลดภาษีนำเข้า (เรียกว่าสินค้าอ่อนไหว) เช่น

๑. การเป็นตลาดและฐานการผลิตเดียวกัน
๒. การเป็นภูมิภาคที่มีขีดความสามารถในการแข่งขันสูง
๓. การเป็นภูมิภาคที่มีการพัฒนาทางเศรษฐกิจที่เท่าเทียมกัน
๔. การเป็นภูมิภาคที่มีการบูรณาการเข้ากับเศรษฐกิจโลก

จากการที่เทศบาลตำบลหนองบัว ได้กำหนดยุทธศาสตร์การพัฒนา ไว้จำนวน ๕ ยุทธศาสตร์ ดังนั้น จึงวิเคราะห์การเปลี่ยนแปลงในระดับภูมิภาค หรือ การเข้าสู่ AEC ที่จะส่งผลกระทบต่อ เทศบาลตำบลหนองบัว ใน ยุทธศาสตร์ต่างๆ ดังนี้

#### ๑. ยุทธศาสตร์การพัฒนาคุณภาพคนและสังคม

ปัญหาสังคมจะรุนแรงถ้าไม่ได้รับการวางแผนที่ดี ปัญหาการแบ่งชนชั้น ถ้าคนไทยทำงานกับคนต่างชาติที่ด้อยกว่า อาจมีการแบ่งชนชั้นกันได้จะมีชุมชนสลัมเกิดขึ้น และอาจมีปัญหาอาชญากรรม ที่รุนแรง สถิติการก่ออาชญากรรม อาจเพิ่มขึ้นอย่างมากจากชนชั้นที่มีปัญหา คนจะทำผิดกฎหมายมากขึ้นเนื่องจากไม่รู้กฎหมาย ส่วนปัญหาภาษาอังกฤษยังเป็นภาษาที่คนไทยมีความเชี่ยวชาญในการสื่อสารน้อยกว่าประเทศอื่นๆ ในอาเซียน ดังนั้น เทศบาลต้องเริ่มต้นสนับสนุน ส่งเสริมการสอนภาษาอังกฤษโดย เครือข่ายด้านการศึกษา ในพื้นที่ เพื่อนำร่องไปสู่โครงการอื่นๆ ในการเร่งรัดพัฒนาให้ประชาชนในพื้นที่ที่มีทักษะในการสนทนาภาษาอังกฤษเพิ่มขึ้น

ปัญหาด้านสาธารณสุขที่สำคัญขณะนี้ไม่พ้น โรคติดต่อที่สำคัญ ไม่ว่าจะเป็น โรคเอดส์ ไข้เลือดออก ไข้หวัดนกและโรคอื่นๆ ที่มีผลมาจากการเคลื่อนย้ายแรงงานเข้ามาในไทย การค้ามนุษย์และการท่องเที่ยว มีความเสี่ยงต่อการปนเปื้อน การแพร่ระบาดของโรคศัตรูพืชและโรคระบาดสัตว์

#### ๒. ยุทธศาสตร์พัฒนาด้านการแก้ไขปัญหาความยากจน

ในสังคมปัจจุบันมีสารพัดปัญหาที่เกิดขึ้นอยู่ตลอดเวลา ทั้งปัญหาอาชญากรรม ปัญหาครอบครัว ปัญหาด้านสุขภาพอนามัย ฯลฯ แต่ที่เห็นได้ชัดและกระทบความเป็นอยู่ของคนในสังคมมากที่สุดคงหนีไม่พ้น “ปัญหาความยากจน” ที่อยู่กับสังคมไทยมานานแสนนาน

ทุกวันนี้ประชาชนส่วนใหญ่ในชุมชนต้องประสบกับภาวะความยากจน อยู่ในภาวะที่ขาดแคลน ไม่มีความมั่นคงทางเศรษฐกิจ และการมีหนี้สิน ซึ่งสาเหตุของความยากจน ก็เกิดจากการไม่มีงานทำ ประชากรเพิ่มขึ้น อัตราการเติบโตทางเศรษฐกิจต่ำเมื่อเทียบกับอัตราการเติบโตของประชากร และความเกียจคร้าน



แนวทางการแก้ไขปัญหาความยากจน ในระยะเริ่มต้นควรจะดำเนินการตาม “โครงการเศรษฐกิจพอเพียง” ซึ่งเป็นโครงการในพระราชดำริของพระบาทสมเด็จพระปรมินทรมหาภูมิพลอดุลยเดช มหาจักรีบรมราชูปถัมภ์ จักรีนฤพดินทร สยามมินทราธิราช บรมนาถบพิตร

เศรษฐกิจพอเพียง จึงเป็นปรัชญาที่ชี้แนวทางการดำรงชีวิต ที่พระบาทสมเด็จพระปรมินทรมหาภูมิพลอดุลยเดช มีพระราชดำริสแก่ชาวไทยนับตั้งแต่ปี พ.ศ.๒๕๑๗ เป็นต้นมา และถูกพูดถึงอย่างชัดเจนในวันที่ ๔ ธันวาคม พ.ศ.๒๕๔๐ เพื่อเป็นแนวทางการแก้ไขปัญหาเศรษฐกิจของประเทศไทย ให้สามารถดำรงอยู่ได้อย่างมั่นคงและยั่งยืนในกระแสโลกาภิวัตน์และความเปลี่ยนแปลงต่าง ๆ ในสังคม

### ๓. ยุทธศาสตร์การพัฒนาเมืองและชุมชนน่าอยู่

การเข้าสู่ประชาคมเศรษฐกิจอาเซียน (AEC) ของไทย ทำให้องค์กรปกครองส่วนท้องถิ่น โดยเฉพาะอย่างยิ่งเทศบาลตำบลหนองบัว ตั้งอยู่ในเส้นทางยุทธศาสตร์ East-West Economic Corridor (EWEC) ต้องให้ความสำคัญกับการพัฒนาโครงสร้างพื้นฐานเพื่อรองรับการหลั่งไหลเข้ามาของประชากรประเทศเพื่อนบ้านไม่ว่าจะเข้ามาในฐานะนักท่องเที่ยว คนทำงาน หรือการอื่นใด การพัฒนาโครงสร้างพื้นฐานที่สำคัญ เช่น ถนน ป้ายจราจรที่มีภาษาอังกฤษและภาษาต่างประเทศที่จำเป็น เป็นต้น

และการเข้าสู่ประชาคมเศรษฐกิจอาเซียน (AEC) ของไทย ทำให้องค์กรปกครองส่วนท้องถิ่น ต้องให้ความสำคัญกับการจัดระเบียบชุมชนสังคมและความสงบเรียบร้อยมากขึ้น เนื่องจากกฎหมายและวัฒนธรรมของแต่ละชนชาติอาจมีความแตกต่างกัน ดังนั้น อาจมีการฝ่าฝืนกฎหมายจากชาวต่างประเทศในไทยมากขึ้นทั้งโดยตั้งใจและความไม่รู้กฎหมาย อีกทั้ง อาจเกิดปัญหาอาชญากรรม ยาเสพติด เพิ่มมากขึ้นจากการหลั่งไหลของแรงงานต่างด้าวที่เข้ามาทำงานในไทยมากขึ้น

### ๔. ยุทธศาสตร์การพัฒนาการจัดการทรัพยากรธรรมชาติและสิ่งแวดล้อม

การบุกรุกพื้นที่ป่าหรือที่สาธารณะอาจมีมากขึ้น ด้วยสาเหตุทั้งที่เกิดจากคนไทยและชาวต่างชาติ สาเหตุที่เกิดจากคนไทยคือการเพิ่มขึ้นของจำนวนประชากรทำให้ที่ทำกินไม่เพียงพอต่อความต้องการ หรือการขายที่ดินให้นายทุนต่างชาติแล้วไม่มีที่ทำกินจึงต้องไปเปิด พื้นที่ใหม่ ส่วนสาเหตุจากชาวต่างชาติ อาจมีนายทุนเข้ามาทำลายทรัพยากรธรรมชาติและสิ่งแวดล้อม เช่น การตัดไม้เพื่อผลประโยชน์ทางเศรษฐกิจ การเข้าสัมปทานทรัพยากรธรรมชาติที่สำคัญอื่นๆ มลพิษจากของเสียข้ามแดน เช่น อาจมีขยะข้ามแดน และขยะอิเล็กทรอนิกส์

### ๕. ยุทธศาสตร์พัฒนาระบบบริหารจัดการที่ดี

ด้านการเมืองในระดับชาติอาจยังความขัดแย้งด้านการเมืองระหว่างรัฐสมาชิกด้วยตนเอง รวมทั้งปัญหาการก่อการร้ายที่เป็นผลมาจากการเมือง ซึ่งประเทศใดประเทศหนึ่งไม่สามารถแก้ไขได้โดยลำพังการบริหารภาครัฐต้องเร่งรัดพัฒนาให้ตอบสนองการให้บริการ โดยเฉพาะอย่างยิ่งการให้บริการในด้านการอนุญาต อนุมัติ ต่างๆ ซึ่งต้องมีคู่มือต่างประเทศ เช่น ภาษาอังกฤษ จีน เป็นต้น เพื่อสื่อสารกับชาวต่างชาติที่ต้องการทำนิติกรรมต่างๆ ซึ่งเกี่ยวกับรัฐ เช่น การเสียภาษีบำรุงท้องที่ การเสียภาษีป้าย เป็นต้น อีกทั้งเจ้าหน้าที่ภาครัฐจำเป็นต้องพัฒนาการใช้ภาษาอังกฤษให้อยู่ในระดับที่สื่อสารกับผู้รับบริการที่เป็นชาวต่างชาติได้

\*\*\*\*\*